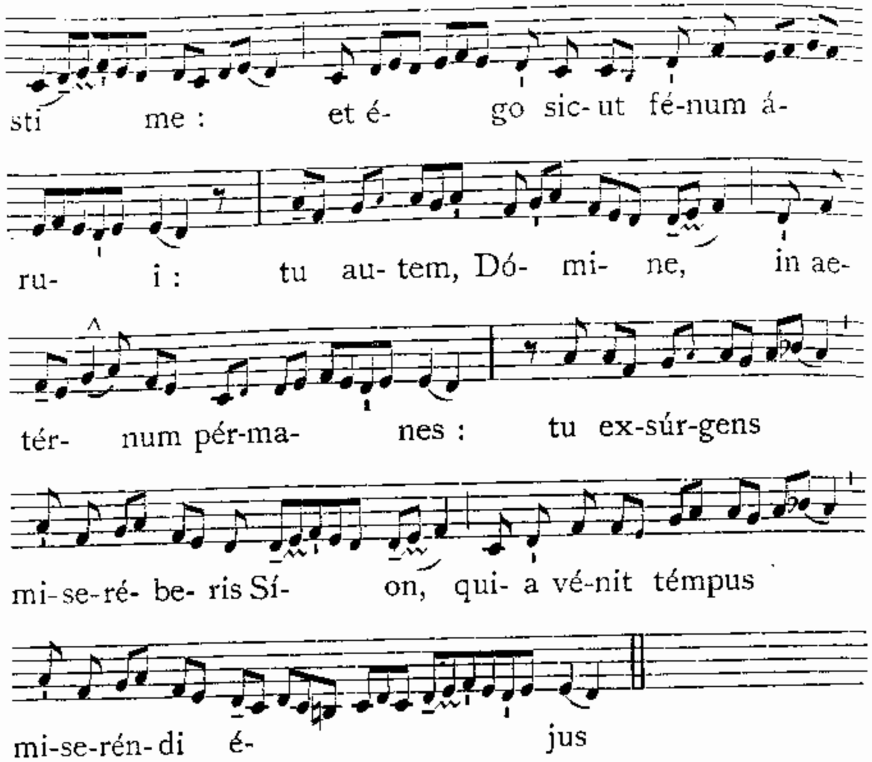

Postcommunio.

Largire sénsibus nostris, omnípotens Deus : ut per temporálem Fílii tui mortem, quam mystéria veneránda testántur, vitam te nobis dedísse perpétuam confidámus. Per eúmdem Dóminum nostrum Jesum Christum.

2. *pro Ecclesia vel pro Papa*, 251.

Oratio super populum.

Orémus. Humiliáte cápita vestra Deo.

Réspice, quaésumus Dómine, super hanc famíliam tuam, pro qua Dóminus noster Jesus Christus non dubitávit mánibus tradi nocéntium, et crucis subíre torméntum. Qui tecum vivit.

Tribus sequentibus diebus, dicto secreto Pater noster. Ave María. *et ad Matutinum et in principio Primae*, Credo. *omnibus aliis praetermissis, absolute incipitur Officium ad Matutinum, Laudes, et Vesperas ab Antiphona primi Psalmi : et Antiphonae duplicantur sicut in Festo Duplici.*

In fine Psalmorum non dicitur Glória Patri. *per omnes Horas nec in Responsoriis, et in fine cujuslibet Psalmi ad Matutinum et ad Laudes exstinguitur una ex quindecim candelis positis in candelabro triangulari ante Altare.*

FERIA QUINTA IN COENA DOMINI.

AD MATUTINUM.

Hodie et biduo sequenti, dictis secreto Pater noster, Ave María *et* Credo, *et omnibus aliis praetermissis, Matutinum absolute incipitur ab Antiphona primi Psalmi : et in fine cujuslibet Psalmi ad Matutinum et ad Laudes exstinguitur una ex quindecim candelis candelabri triangularis positi ante Altare.*

Ad omnes autem Horas usque ad Nonam Sabbati sancti inclusive, in fine Psalmorum, et in Responsoriis, omittitur Glória Patri. *In officio cantato ultimi versiculi Psalmorum et Canticorum terminantur sicut et alii, scilicet in finali Antiphonae convenienti. In officio vero recitato, ad omnes Horas, vox deprimitur per tonum in fine cujusque Psalmi, Cantici et cujusque divisionis : item etiam in fine Psalmi* Miserére *qui post Horas voce submissa recitatur. — Oratio* Réspice *dicitur gravi et recta voce, et ultima syllaba deprimitur ut in Psalmis.*

IN I. NOCTURNO.

1. Ant. 8. c (*sol-do*)

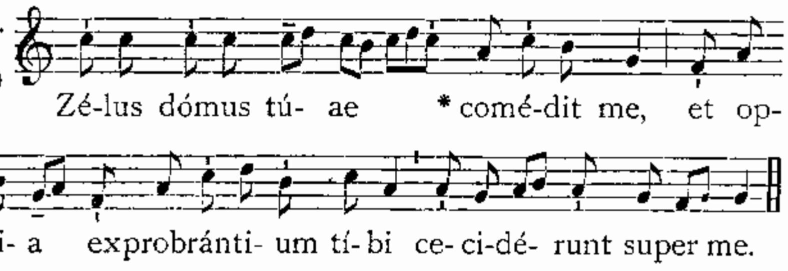

Psalmus 68.

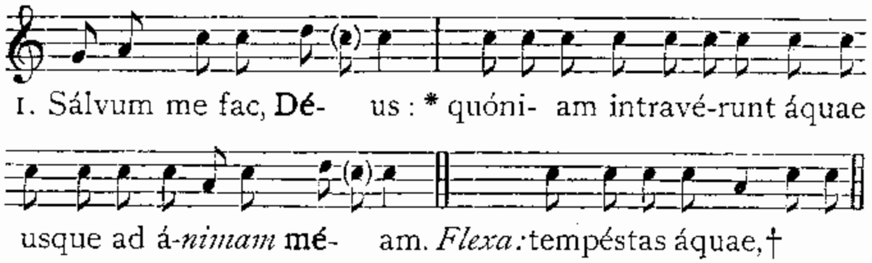

2. Infíxus sum in limo profúndi : * et non *est sub*stántia.
3. Véni in altitúdinem máris : * et tempés*tas de*mérsit me.
4. Laborávi clámans, ráucae fáctae sunt fáuces méae : * defecérunt óculi méi, dum spéro in *Déum* méum.
5. Multiplicáti sunt super capíllos cápitis méi, * qui odé*runt me* grátis.
6. Confortáti sunt qui persecúti sunt me inimíci méi injúste : * quae non rápui, tunc *exsol*vébam.
7. Déus, tu scis insipiéntiam méam : * et delicta méa a te non *sunt abs*cóndita.
8. Non erubéscant in me qui exspéctant te, Dómine, * Dómi*ne vir*tútum.
9. Non confundántur súper me * qui quaérunt te, *Déus* Israel.
10. Quóniam propter te sustínui oppróbrium : * opéruit confúsio fá*ciem* méam.

11. Extráneus fáctus sum frátribus méis, * et peregrínus fíliis *mátris* méae.
12. Quóniam zélus dómus túae comédit me : * et oppróbria exprobrántium tibi, cecidérunt súper me.
13. Et opérui in jejúnio ánimam méam : * et fáctum est in oppróbrium míhi.
14. Et pósui vestiméntum méum cilícium : * et fáctus sum illis *in pa*rábolam.
15. Advérsum me loquebántur, qui sedébant in pórta : * et in me psallébant qui bib*ébant* vínum.
16. Ego vero oratiónem méam ad te, Dómine : * témpus benepl*áciti*, Déus.
17. In multitúdine misericórdiae túae exáudi me, * in veritáte sa*lútis* túae :
18. Eripe me de lúto, ut non infígar : * líbera me ab íis, qui odérunt me, et de profún*dis a*quárum.
19. Non me demérgat tempéstas áquae, † neque absórbeat me profúndum : * neque úrgeat super me púte*us os* súum.
20. Exáudi me, Dómine, quóniam benígna est misericórdia túa : * secúndum multitúdinem miseratiónum tuárum ré*spice* in me.
21. Et ne avértas fáciem túam a púero túo : * quóniam tríbulor, velóci*ter ex*áudi me.
22. Inténde ánimæ méæ, et líbera éam : * propter inimícos méos *éri*pe me.
23. Tu scis impropérium méum, et confusiónem méam, * et reverén*tiam* méam.
24. In conspéctu túo sunt ómnes qui tríbulant me, * impropérium exspectávit cor méum, *et mi*sériam.
25. Et sustínui qui simul contristarétur, et non fúit : * et qui consolarétur, et *non in*véni.
26. Et dedérunt in éscam méam fel : * et in síti méa potavérunt *me a*céto.
27. Fiat ménsa eórum coram ípsis in láqueum, * et in retributiónes, *et in* scándalum.
28. Obscuréntur óculi eórum ne vídeant : * et dórsum eórum sem*per in*cúrva.
29. Effúnde super éos íram túam : * et fúror írae túae compre*héndat* éos.
30. Fiat habitátio eórum desérta : * et in tabernáculis eórum non sit *qui in*hábitet.
31. Quóniam quem tu percussísti, persecúti sunt : * et super dolórem vúlnerum meórum *addi*dérunt.
32. Appóne iniquitátem super iniquitátem eórum : * et non intrent in justí*tiam* túam.
33. Deleántur de libro vivéntium : * et cum jústis *non scri*bántur.
34. Ego sum páuper et dólens : * sálus túa, Dé*us, sus*cépit me.
35. Laudábo nómen Déi cum cántico : * et magnificábo é*um in* láude.
36. Et placébit Déo super vítulum novéllum : * córnua producén*tem et* úngulas.
37. Vídeant páuperes et laeténtur : * quaérite Déum, et vívet án*ima* véstra :
38. Quóniam exaudívit páuperes Dóminus : * et vinctos súos *non de*spéxit.
39. Láudent illum caéli et térra, * máre, et ómnia reptíli*a in* éis.
40. Quóniam Déus sálvam fáciet Síon : * et aedificabúntur civi*tátes* Júda.
41. Et inhabitábunt íbi, * et haereditáte ac*quírent* éam.
42. Et sémen servórum éjus possidébit éam, * et qui díligunt nómen éjus, habitábunt *in* éa.

Hic repetitur integra Antiphona, et idem fit in fine cujusque Psalmi.

2. Ant. 8. c (sol-do)

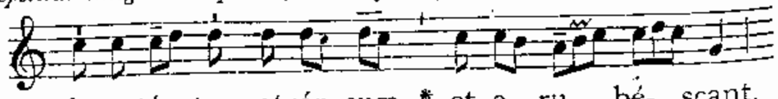

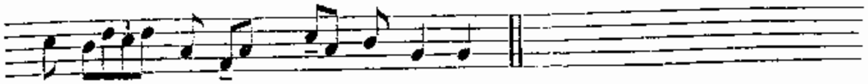

Psalmus 69.

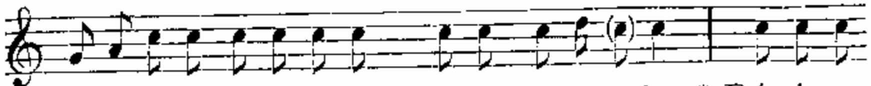

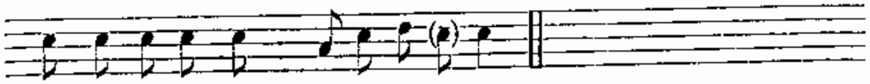

2. Confundántur et revereántur, * qui quaérunt á*nimam* méam.
3. Avertántur retrórsum, et erubéscant, * qui vólunt *míhi* mála.
4. Avertántur statim erubescéntes, * qui dícunt mihi : *Euge*, éuge.
5. Exsúltent et laeténtur in te ómnes qui quaérunt te, * et dícant semper : Magnificétur Dóminus : qui díligunt salu*táre* túum.
6. Ego vero egénus, et páuper sum : * Déus, *ádju*va me.
7. Adjútor méus, et liberátor méus és tu : * Dómine, *ne mo*réris.

3. Ant. 8. c (sol-do)

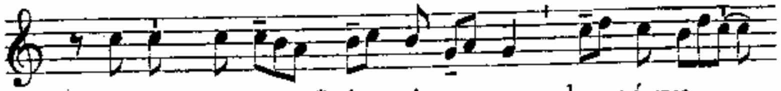

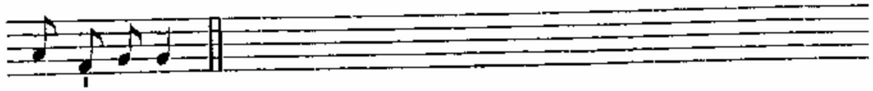

Psalmus 70.

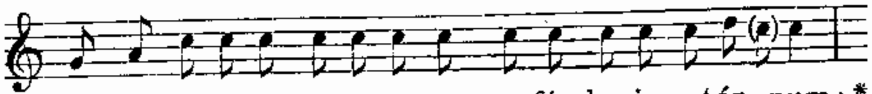

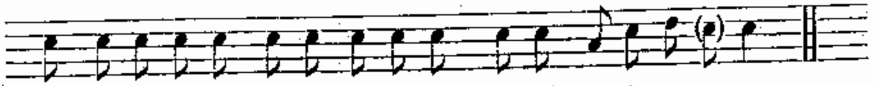

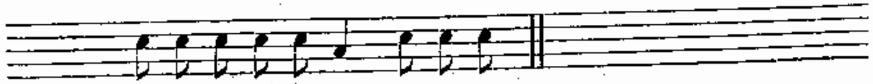

2. Inclína ad me áurem túam, * *et* sálva me.
3. Esto míhi in Déum protectórem, et in lócum munítum : * ut sál*vum me* fácias.

4. Quóniam firmaméntum méum, * et refúgium *méum* és tu.
5. Déus méus, éripe me de mánu peccatóris, * et de mánu contra légem agéntis *et iní*qui :
6. Quóniam tu es patiéntia méa, **Dó**mine : * Dómine, spes méa a juven*tú*te méa.
7. In te confirmátus sum ex útero : * de véntre mátris méae tu es pro*téctor* méus.
8. In te cantátio méa **sém**per : * tamquam prodígium fáctus sum múltis : et tu ad*jútor* **fór**tis.
9. Repleátur os méum láude, ut cántem glóriam **tú**am : * tóta die magnitú*dinem* **tú**am.
10. Ne projícias me in témpore senec**tú**tis : * cum defécerit virtus méa, ne *dere***lín**quas me.
11. Quia dixérunt inimíci méi **mí**hi : * et qui custodiébant ánimam méam, consílium fecé*runt in* **ú**num,
12. Dicéntes : Déus derelíquit éum, † persequímini, et comprehéndite **é**um : * quia non est *qui e***rí**piat.
13. Déus, ne elongéris **á** me : * Déus méus, in auxílium *méum* **rés**pice.
14. Confundántur, et defíciant detrahéntes ánimae **mé**ae : * operiántur confusióne et pudóre, qui quaérunt *mála* **mí**hi.
15. Ego autem semper spe**rá**bo : * et adjíciam super ómnem *láudem* **tú**am.
16. Os méum annuntiábit justítiam **tú**am : * tóta díe salu*táre* **tú**um.
17. Quóniam non cognóvi litteratúram, † introíbo in poténtias **Dó**mini : * Dómine, memorábor justítiae *túae so***lí**us.
18. Déus, docuísti me a juventúte **mé**a : * et usque nunc pronuntiábo mirabí*lia* **tú**a.
19. Et usque in senéctam et **sé**nium : * Déus, ne *dere***lín**quas me.
20. Donec annúntiem bráchium **tú**um * generatióni ómni, *quae ven***tú**ra est :
21. Poténtiam túam et justítiam túam, Déus, † usque in altíssima, quae fecísti mag**ná**lia : * Déus, quis *símilis* **tí**bi?
22. Quántas ostendísti míhi tribulatiónes múltas et málas : † et convérsus vivifi**cá**sti me : * et de abýssis térrae íterum *redu***xí**sti me :
23. Multiplicásti magnificéntiam **tú**am : * et convérsus conso*látus* **és** me.
24. Nam et égo confitébor tíbi in vásis psálmi veritátem **tú**am : * Déus, psállam tíbi in cíthara, *Sánctus* **Is**rael.
25. Exsultábunt lábia méa cum cantávero **tí**bi : * et ánima méa, quam *rede***mí**sti.
26. Sed et língua méa tóta die meditábitur justítiam **tú**am : * cum confúsi et revériti fúerint, qui quaérunt *mála* **mí**hi.

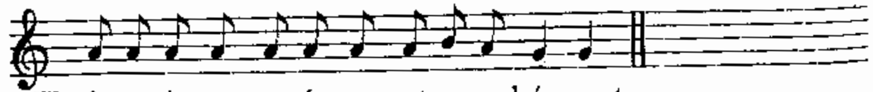

℣. Avertántur retrór-sum et e-ru- bé-scant.
℟. Qui có- gi- tant mí-hi má- la.

Vel juxta recentiorem usum :

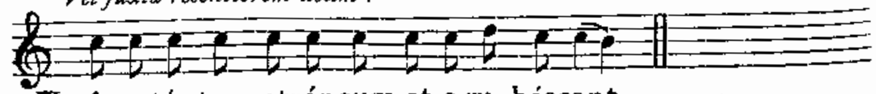

℣. Avertántur retrór-sum et e-ru- béscant.
℟. Qui có- gi- tant mí-hi má- la.

Pater noster. *totum secreto.*

Hoc triduo non dicitur Absolutio, neque dantur Benedictiones. In fine Lectionum non dicitur Tu autem.

Lectio I. *Cap. 1, 1-14.*

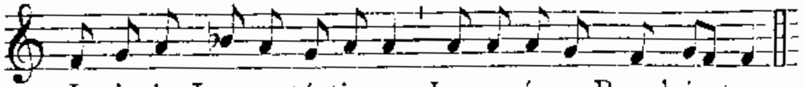

Inci-pit Lamentá-ti- o Je-remí- ae Prophé- tae.

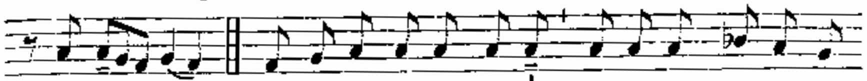

ALEPH. Quómo-do sé-det só-la cí-vi- tas plé-na pó-

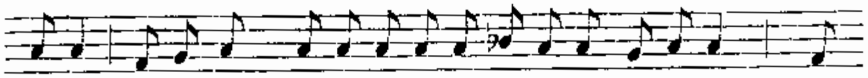

pu-lo : fácta est qua-si ví-du- a dómi-na Génti- um : prín-

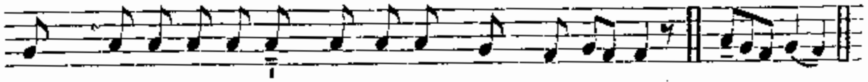

ceps pro-vinci- á-rum fácta est sub tri-bú- to. BETH.

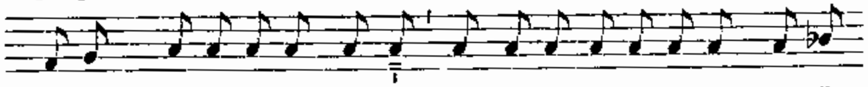

Pló-rans plo-rá-vit in nócte, et lácrimae é- jus in ma-xíl-

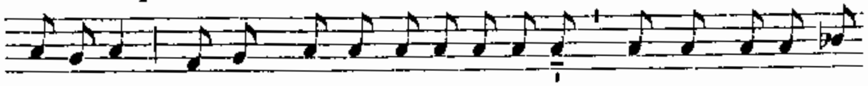

lis é-jus : non est qui conso-lé-tur é- am ex ómni-bus cá-

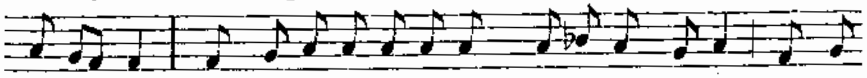

ris é- jus : ómnes amí-ci é-jus spre-vé-runt é- am, et fá-

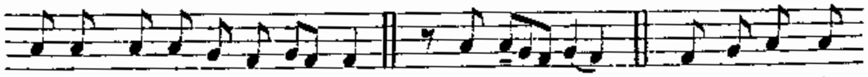

cti sunt é- i in-imí- ci. GHIMEL. Migrá-vit Jú-

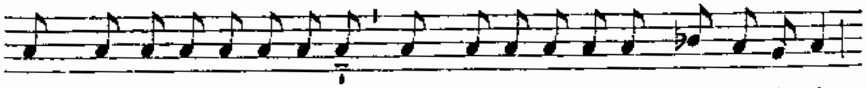

das propter afflicti- ó-nem, et multi- tú-di-nem servi- tú- tis :

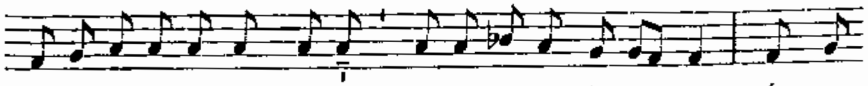

ha-bi-tá-vit inter Géntes, nec invé-nit réqui- em : ómnes

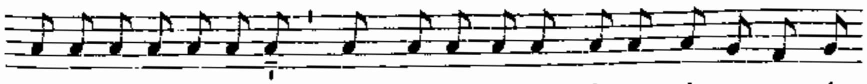

perse- cu-tó-res é-jus appre-hendé-runt é- am inter angú-

sti- as. DA-LETH. Ví- ae Sí- on lú-gent é- o quod
non sint qui vé-ni- ant ad sol-emni-tá- tem : ómnes pórtae
é-jus destrúctae : sa-cerdó-tes é-jus geméntes : vírgi-nes
é-jus squá-lidae, et ípsa oppréssa ama-ri- tú-di- ne.

HE. Fácti sunt hóstes é-jus in cá-pi-te, in-i-mí-ci
é-jus lo-cuple-tá-ti sunt : qui- a Dómi-nus lo-cú-tus est su-
per é- am propter multi-tú-di-nem in-iqui-tá-tum é- jus :
párvu-li é-jus dúcti sunt in capti-vi-tá-tem, ante fá-ci- em
tri-bu-lán-tis. Je-rú-sa-lem, Je- rú-sa-lem, convérte-re ad
Dómi-num Dé- um tú- um.

Resp. 8. (sol-do) In món- te * O-li- vé- ti o-
rá- vit ad Pá- trem : Pá- ter, si

fí- e-ri pót- est, tráns-e- at a me cá-
lix í- ste : * Spí- ri-tus qui- dem prómptus
est, cá- ro autem in- fír- ma.
℣. Vi-gi-lá- te, et o- rá- te, ut non in-
tré- tis in ten- ta- ti- ó- nem.
* Spí- ri-tus.

Lectio II.

VAU. Et egréssus est a fí- li- a Sí- on ómnis
dé-cor é-jus : fácti sunt prínci-pes é-jus vel-ut a-rí- e-tes
non inve-ni- éntes páscu- a : et ab-i- é-runt absque for-
ti-tú-di-ne ante fá- ci- em subsequén- tis. ZA- IN.
Re-cordá-ta est Je-rú-sa-lem di- é-rum afflicti- ó-nis sú- ae

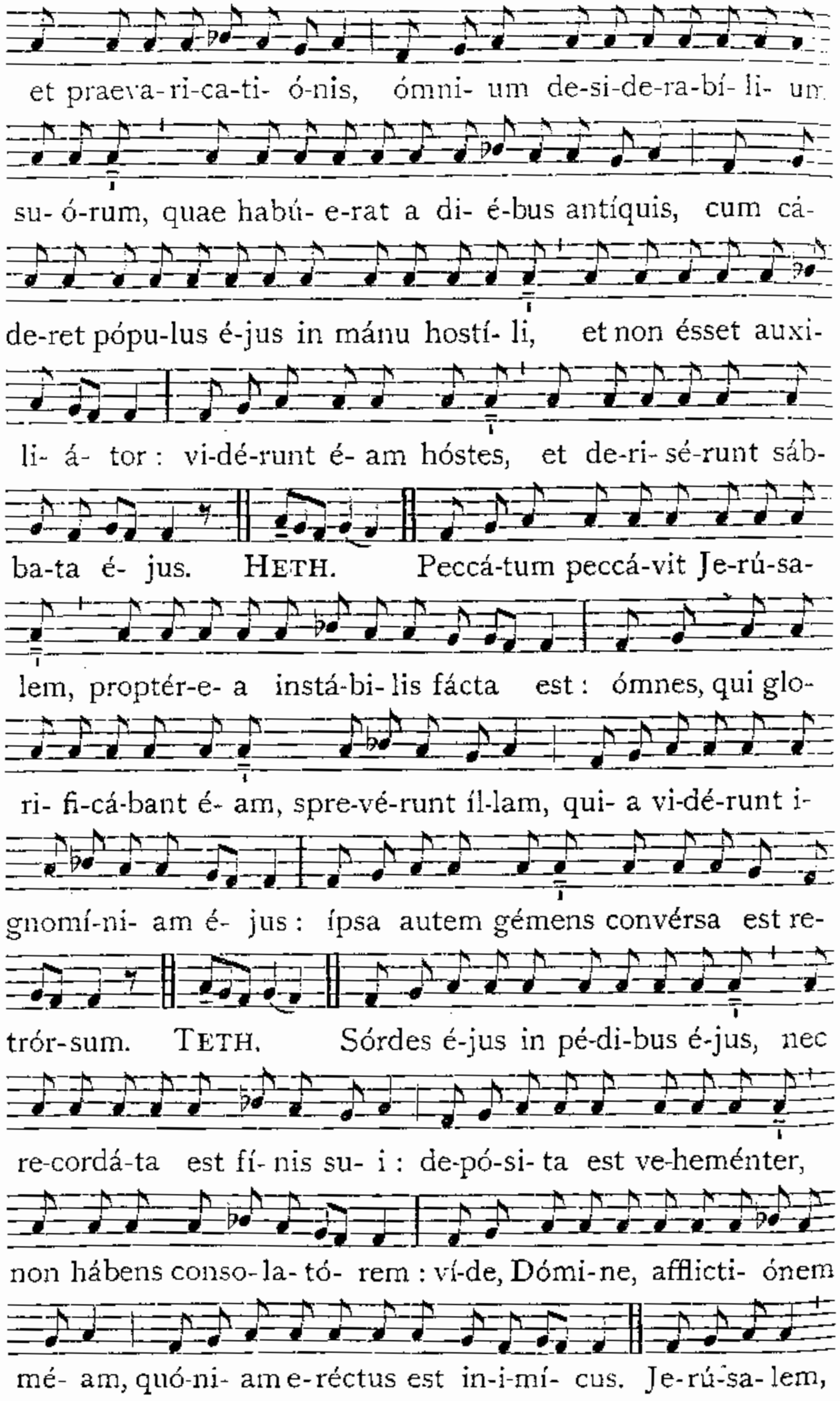
et praeva-ri-ca-ti- ó-nis, ómni- um de-si-de-ra-bí- li- um
su- ó-rum, quae habú- e-rat a di- é-bus antíquis, cum cá-
de-ret pópu-lus é-jus in mánu hostí- li, et non ésset auxi-
li- á- tor : vi-dé-runt é- am hóstes, et de-ri- sé-runt sáb-
ba-ta é- jus. HETH. Peccá-tum peccá-vit Je-rú-sa-
lem, proptér-e- a instá-bi- lis fácta est : ómnes, qui glo-
ri- fi-cá-bant é- am, spre-vé-runt íl-lam, qui- a vi-dé-runt i-
gnomí-ni- am é- jus : ípsa autem gémens convérsa est re-
trór-sum. TETH. Sórdes é-jus in pé-di-bus é-jus, nec
re-cordá-ta est fí- nis su- i : de-pó-si- ta est ve-heménter,
non hábens conso-la-tó- rem : ví-de, Dómi-ne, afflicti- ónem
mé- am, quó-ni- am e-réctus est in-i-mí- cus. Je-rú-sa-lem,

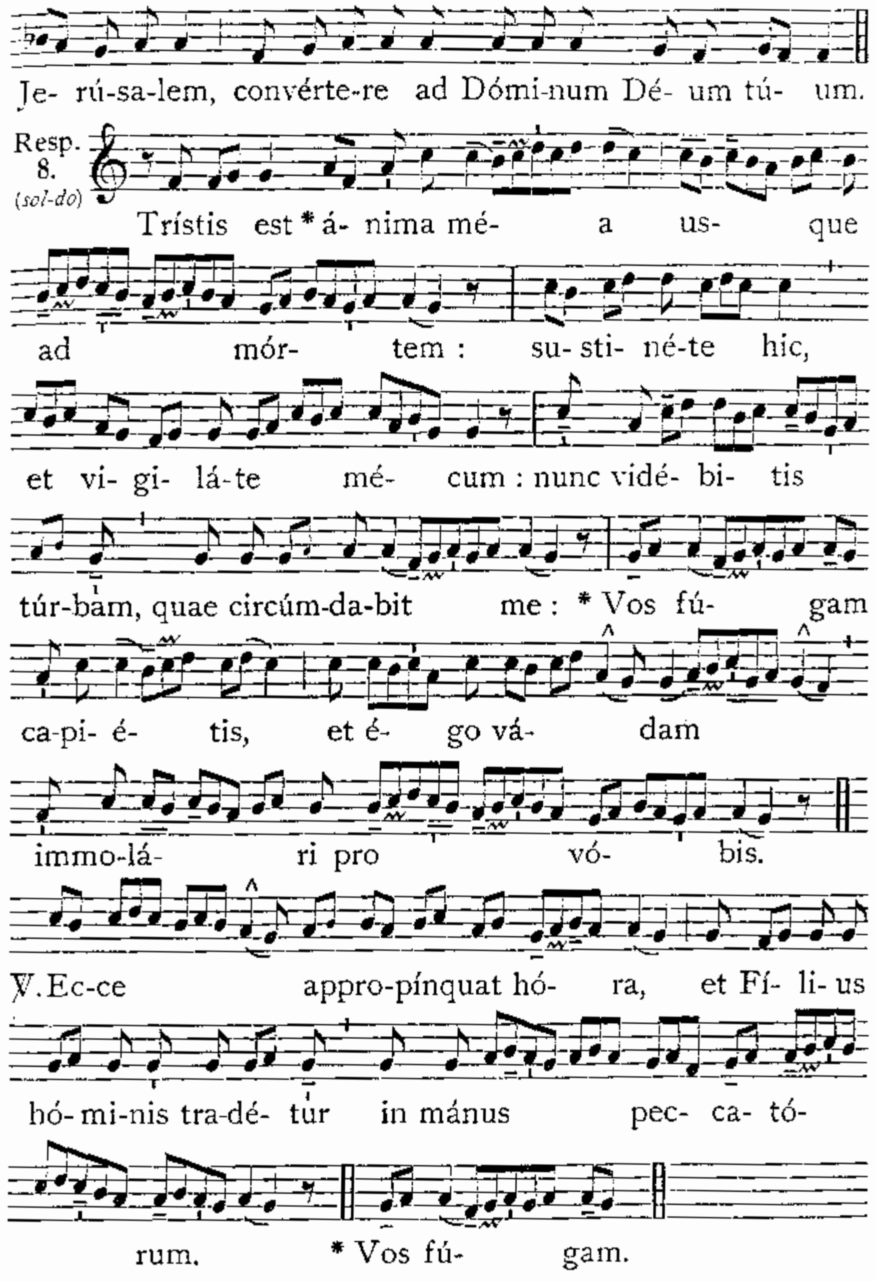
Je- rú-sa-lem, convérte-re ad Dómi-num Dé- um tú- um.
Resp. 8. (sol-do)
Trístis est * á- nima mé- a us- que
ad mór- tem : su- sti- né-te hic,
et vi- gi- lá-te mé- cum : nunc vidé- bi- tis
túr-bam, quae circúm-da-bit me : * Vos fú- gam
ca-pi- é- tis, et é- go vá- dam
immo-lá- ri pro vó- bis.
℣. Ec-ce appro-pínquat hó- ra, et Fí- li- us
hó- mi-nis tra-dé- tur in mánus pec- ca- tó-
rum. * Vos fú- gam.

Lectio III.

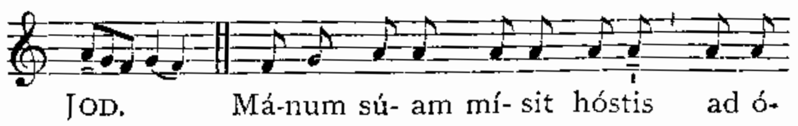
JOD. Má-num sú- am mí- sit hóstis ad ó-

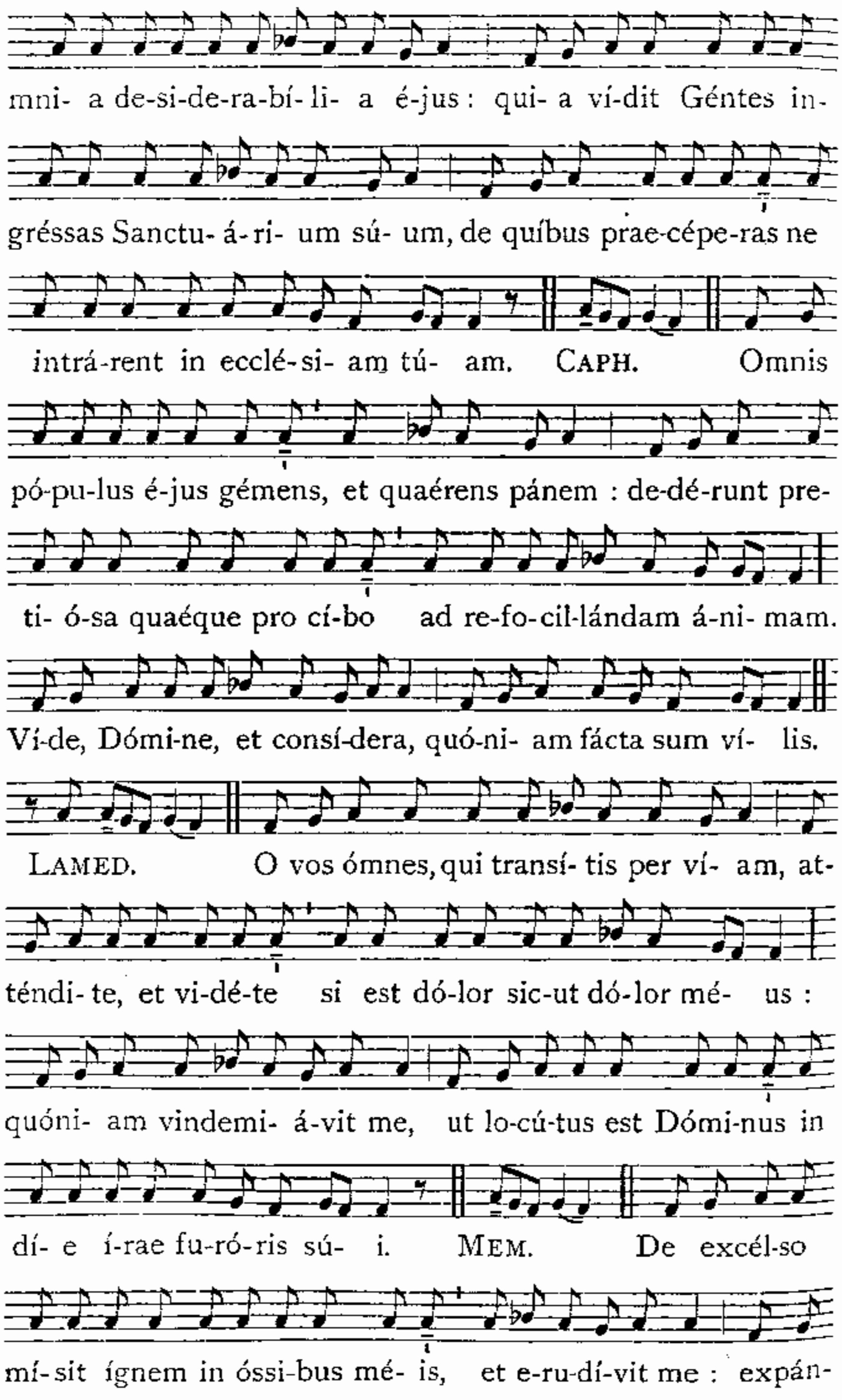
mni- a de-si-de-ra-bí-li- a é-jus : qui- a ví-dit Géntes in-
gréssas Sanctu- á-ri- um sú- um, de quíbus prae-cépe-ras ne
intrá-rent in ecclé-si- am tú- am. CAPH. Omnis
pó-pu-lus é-jus gémens, et quaérens pánem : de-dé-runt pre-
ti- ó-sa quaéque pro cí-bo ad re-fo-cil-lándam á-ni- mam.
Ví-de, Dómi-ne, et consí-dera, quó-ni- am fácta sum ví- lis.
LAMED. O vos ómnes, qui transí- tis per ví- am, at-
téndi- te, et vi-dé-te si est dó-lor sic-ut dó-lor mé- us :
quóni- am vindemi- á-vit me, ut lo-cú-tus est Dómi-nus in
dí- e í-rae fu-ró-ris sú- i. MEM. De excél-so
mí-sit ígnem in óssi-bus mé- is, et e-ru-dí-vit me : expán-

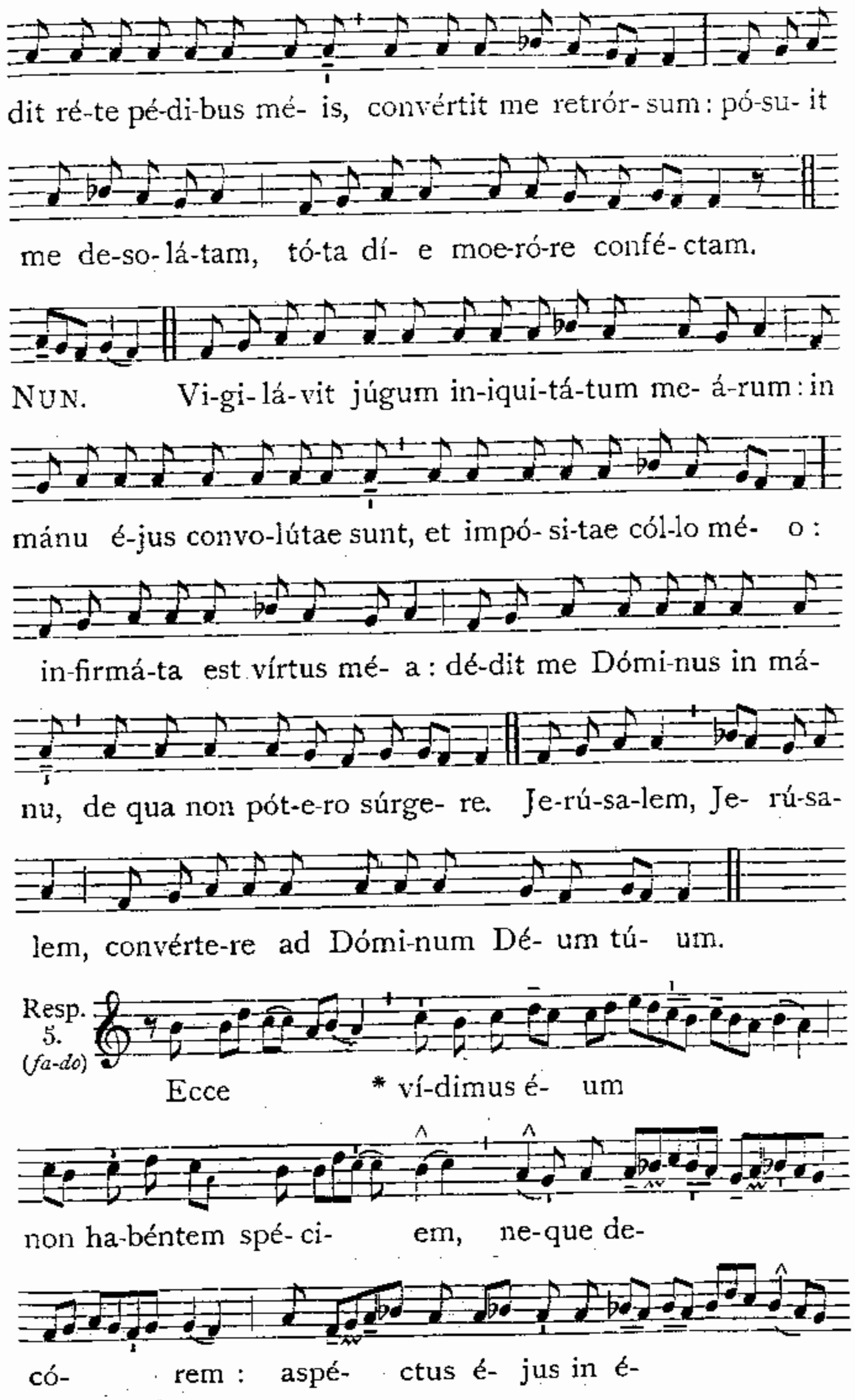
dit ré-te pé-di-bus mé- is, convértit me retrór- sum : pó-su- it
me de-so-lá-tam, tó-ta dí- e moe-ró-re confé- ctam.
NUN. Vi-gi-lá-vit júgum in-iqui-tá-tum me- á-rum : in
mánu é-jus convo-lútae sunt, et impó- si-tae cól-lo mé- o :
in-firmá-ta est vírtus mé- a : dé-dit me Dómi-nus in má-
nu, de qua non pót-e-ro súrge- re. Je-rú-sa-lem, Je- rú-sa-
lem, convérte-re ad Dómi-num Dé- um tú- um.
Resp. 5. (fa-do)
Ecce * ví-dimus é- um
non ha-béntem spé- ci- em, ne-que de-
có- rem : aspé- ctus é- jus in é-

o non est : hic peccá- ta nóstra por- tá- vit, et pro nó- bis dó- let : ípse au- tem vulne-rá- tus est propter in- iqui-tá- tes nó- stras : * Cú- jus li-vó- re sa-ná- ti sú- mus. ℣. Ve-re languó- res nóstros í-pse tú- lit, et do-ló-res nó-stros í- pse por- tá- vit. * Cú-jus. ℟. Ecce.

Repetitur Ecce vídimus *usque ad* ℣.

IN II. NOCTURNO.

1. Ant. 7. c (*sol-ré*) Li-be-rá- vit Dómi- nus * páu- pe-rem a po-ténte, et ín- o- pem, cú- i non é- rat adjú- tor.

Psalmus 71.

1. Dé- us, ju-dí-ci- um **tú**- um **ré**-gi da : * et justí- ti- am tú- am **fí**- li- o **ré**- gis : *Flexa :* A-rá-bi- ae, †

2. Judicáre pópulum túum **in** justítia, * et páuperes túos **in** judício.
3. Suscípiant móntes **pá**cem **pópulo** : * et **cólles** justítiam.
4. Judicábit páuperes pópuli, et sálvos fáciet **fílios páuperum** : * et humiliábit calumniatórem.
5. Et permanébit cum sóle, et **ánte lúnam**, * in generatióne et generatiónem.
6. Descéndet sicut plúvia in **véllus** : * et sicut stillicídia stillántia **súper térram**.
7. Oriétur in diébus éjus justítia, et abundántia **pácis** : * donec auferátur **lúna**.
8. Et dominábitur a mári **úsque** ad **máre** : * et a flúmine usque ad términos **órbis** terrárum.
9. Coram íllo prócident **Aethíopes** : * et inimíci éjus **térram língent**.
10. Réges Thársis, et ínsulae **múnera ófferent** : * réges Arabum et Sába **dóna** addúcent.
11. Et adorábunt éum ómnes **réges térrae** : * ómnes Géntes **sérvient éi** :
12. Quia liberábit páuperem **a poténte** : * et páuperem, cui non **érat** adjútor.
13. Parcet páuperi et ínopi : * et ánimas páuperum **sálvas fáciet**.
14. Ex usúris et iniquitáte rédimet ánimas **eórum** : * et honorábile nómen eórum **córam íllo**.
15. Et vívet, et dábitur éi de áuro Arábiae, † et adorábunt de ípso **sémper** : * tóta díe **benedícent éi**.
16. Et érit firmaméntum in térra in súmmis móntium, † superextollétur super Líbanum **frúctus éjus** : * et florébunt de civitáte sicut **foénum térrae**.
17. Sit nómen éjus benedíctum in **saécula** : * ante sólem pérmanet **nómen éjus**.
18. Et benedicéntur in ípso ómnes **tríbus térrae** : * ómnes Géntes **magnificábunt éum**.
19. Benedíctus Dóminus, **Déus Israel**, * qui fácit **mirabília sólus** :
20. Et benedíctum nómen majestátis éjus **in aetérnum** : * et replébitur majestáte éjus ómnis térra : **fíat, fíat**.

2. Ant. 8. c (*sol-do*) Co-gi- ta- vé-runt ímpi- i, * et lo-cú-ti sunt ne-quí- ti- am : in-i-qui-tá- tem in excél- so lo-cú-ti sunt.

Psalmus 72.

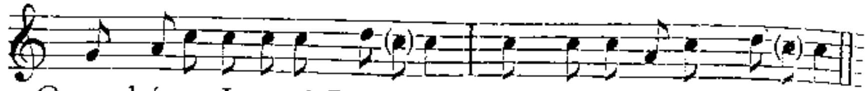

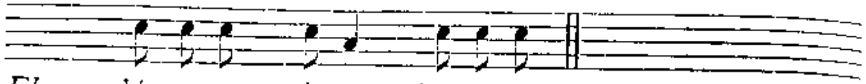

2. Méi autem pene móti sunt **pédes** : * pene effúsi sunt *gréssus* méi.
3. Quia zelávi super iníquos, * pácem pecca*tórum* **ví**dens.
4. Quia non est respéctus mórti **eórum** : * et firmaméntum in plá*ga eó*rum.
5. In labóre hóminum **nón** sunt, * et cum homínibus non fla*gella*búntur :
6. Ideo ténuit éos **supérbia**, * opérti sunt iniquitáte et impie*táte* **súa**.
7. Pródiit quasi ex ádipe iníquitas **eórum** : * transiérunt in af*féctum* **cór**dis.
8. Cogitavérunt, et locúti sunt **nequítiam** : * iniquitátem in excél*so lo*cúti sunt.
9. Posuérunt in caélum os **súum** : * et lingua eórum transí*vit in* **térra**.
10. Ideo convertétur pópulus **méus** hic : * et dies pléni invenién*tur in* éis.
11. Et dixérunt : Quómodo scit **Déus**, * et si est sciéntia *in ex***cél**so?
12. Ecce ípsi peccatóres, et abundántes in **saéculo**, * obtinué*runt di***ví**tias.
13. Et dixi : **Ergo** sine cáusa justificávi cor **méum**, * et lávi inter innocéntes *mánus* **méas** :
14. Et fúi flagellátus tóta **díe**, * et castigátio méa in *matu*tínis.
15. Si dicébam : **Narrá**bo sic : * ecce natiónem filiórum tuórum *repro*bávi.
16. Existimábam ut cognó**scerem** hoc, * lá*bor est* **án**te me :
17. Donec intrem in Sanctuárium **Déi** : * et intélligam in novissi*mis eó*rum.
18. Verúmtamen propter dólos **posuísti** éis : * dejecísti éos dum al*leva*réntur.
19. Quómodo fácti sunt in desolatiónem, súbito defecérunt : * periérunt propter iniqui*tátem* **súam**.
20. Velut sómnium surgéntium, **Dómine**, * in civitáte túa imáginem ipsórum ad ní*hilum* rédiges.
21. Quia inflammátum est cor méum, et rénes méi **commutáti** sunt : * et égo ad níhilum redáctus sum, *et ne***scí**vi.
22. Ut juméntum fáctus sum **ápud** te : * et égo *semper* **té**cum.
23. Tenuísti mánum déxteram méam : † et in voluntáte túa **deduxísti** me, * et cum glória *susce***písti** me.
24. Quid enim mihi est in **caélo**? * et a te quid vólui *super* **tér**ram?
25. Defécit cáro méa, et cor **méum** : * Déus córdis méi, et pars méa Déus *in ae*térnum.
26. Quia ecce, qui elóngant se a te, **peribunt** : * perdidísti ómnes, qui forni*cántur* **abs** te.
27. Mihi autem adhaerére Déo **bónum** est : * pónere in Dómino Déo *spem* **méam** :
28. Ut annúntiem ómnes praedicatiónes **túas**, * in pórtis fí*liae* **Sí**on.

3. Ant. 1. g (ré-la)

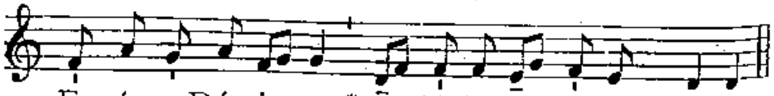

Psalmus 73.

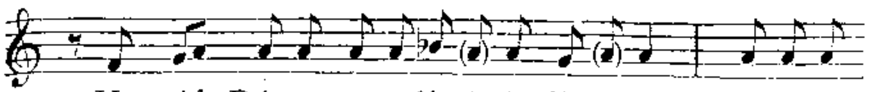

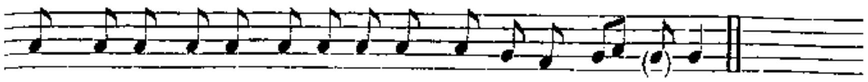

2. Mémor ésto congregatiónis **túae**, * quam possedísti *ab in*ítio.
3. Redemísti vírgam hereditátis **túae** : * mons Sion, in quo habitá*sti in* **é**o.
4. Léva mánus túas in supérbias **eórum** in **fínem** : * quánta malignátus est inimí*cus in* **sán**cto!
5. Et gloriáti sunt **qui odérunt** te : * in médio solemni*tátis* **tú**ae.
6. Posuérunt sígna **súa**, **sígna** : * et non cognovérunt sicut in éxitu *super* **súm**mum.
7. Quasi in sílva lignórum secúribus excidérunt jánuas éjus **in idípsum** : * in secúri et áscia deje*cérunt* **é**am.
8. Incendérunt igni sanctuárium **túum** : * in térra polluérunt tabernáculum nó*minis* **tú**i.
9. Dixérunt in córde súo cognátio **eórum** **símul** : * Quiéscere faciámus ómnes dies féstos Dé*i a* **tér**ra.
10. Signa nóstra non vídimus, jam non **ést prophéta** : * et nos non co*gnóscet* **ám**plius.
11. Usquequo, Déus, improperábit **inimícus**? * irrítat adversárius nómen tú*um in* **fí**nem?
12. Ut quid avértis mánum túam, et **déx**teram **túam**, * de médio sinu tú*o in* **fí**nem?
13. Déus autem rex nóster **ánte saécula** : * operátus est salútem in mé*dio* **tér**rae.
14. Tu confirmásti in virtúte **túa máre** : * contribulásti cápita dracó*num in* **á**quis.
15. Tu confregísti cápita **dracónis** : * dedísti éum éscam pópu*lis Ae***thí**opum.
16. Tu dirupísti fóntes, **et torréntes** : * tu siccásti flú*vios* **E**than.
17. Túus est díes, et **túa ést** nox : * tu fabricátus es auró*ram et* **só**lem.
18. Tu fecísti ómnes **términos térrae** : * aestátem et ver tu pla*smásti* **é**a.
19. Mémor ésto hújus, inimícus impro**perá**vit **Dómino** : * et pópulus insípiens incitávit *nómen* **tú**um.
20. Ne trádas béstiis ánimas **confiténtes tíbi**, * et ánimas páuperum tuórum ne oblivis**cá***ris in* **fí**nem.
21. Réspice in testa**méntum túum** : * quia repléti sunt, qui obscuráti sunt térrae dómibus in*iqui***tá**tum.
22. Ne avertátur húmilis **fáctus confúsus** : * páuper et ínops laudábunt *nómen* **tú**um.
23. Exsúrge, Déus, júdica **cáusam túam** : * mémor ésto improperiórum tuórum, eórum quae ab insipiénte sunt *tóta* **dí**e.
24. Ne oblivis**cá**ris vóces inimi**có**rum **tuórum** : * supérbia eórum, qui te odérunt, a*scéndit* **sém**per.

℣. Dé- us mé- us, é-ri-pe me de mánu pecca-tó- ris
℟. Et de mánu contra légem agéntis et in-í-qui.

Vel :

℣. Dé- us mé- us, é-ri-pe me de mánu pecca-tó- ris.
℟. Et de mánu contra légem agéntis et in-í-qui.

Pater noster. *secreto.*

Ex Tractátu sancti Augustíni Epíscopi super Psalmos.

Lectio IV.

In Ps. 54. ad 1. vers.

Exáudi, Deus, oratiónem meam, et ne despéxeris deprecatiónem meam : inténde mihi, et exáudi me. Satagéntis, sollíciti, in tribulatióne pósiti, verba sunt ista. Orat multa pátiens, de malo liberári desíderans. Súperest ut videámus in quo malo sit : et cum dícere coéperit, agnoscámus ibi nos esse : ut communicáta tribulatióne, conjungámus oratiónem. Contristátus sum, inquit, in exercitatióne mea, et conturbátus sum. Ubi contristátus? ubi conturbátus? In exercitatióne mea, inquit. Hómines malos, quos pátitur, commemorátus est : eamdémque passiónem malórum hóminum, exercitatiónem suam dixit. Ne putétis gratis esse malos in hoc mundo, et nihil boni de illis ágere Deum. Omnis malus aut ídeo vivit, ut corrigátur ; aut ídeo vivit, ut per illum bonus exerceátur.

Resp. 8. (*sol-do*)

Amí- cus mé- us * óscu- li me trá- di-dit sí- gno : Quem oscu- lá-tus fú- e- ro, í- pse est, te- néte é- um : hoc má- lum fécit sí- gnum, qui per óscu-lum ad-implé- vit

ho- mi-cí- di- um. * Infé- lix prae- termí- sit pré- ti- um sángui- nis, et in fí- ne lá-que- o se sus- pén- dit. ℣. Bó- num é- rat é- i, si ná- tus non fu- ís-set hó- mo íl- le. * Infé- lix.

Lectio V.

Utinam ergo qui nos modo exércent, convertántur, et nobíscum exerceántur : tamen quámdiu ita sunt ut exérceant, non eos odérimus : quia in eo quod malus est quis eórum, utrum usque in finem perseveratúrus sit, ignorámus. Et plerúmque cum tibi vidéris odisse inimícum, fratrem odísti, et nescis. Diábolus, et ángeli ejus in Scriptúris sanctis manifestáti sunt nobis, quod ad ignem aetérnum sint destináti. Ipsórum tantum desperánda est corréctio, contra quos habémus occúltam luctam : ad quam luctam nos armat Apóstolus, dicens : Non est nobis colluctátio advérsus carnem et sánguinem : id est, non advérsus hómines, quos vidétis, sed advérsus príncipes, et potestátes, et rectóres mundi, tenebrárum harum. Ne forte cum dixísset, mundi, intellígeres daémones esse rectóres caeli et terrae, mundi dixit, tenebrárum harum : mundi dixit, amatórum mundi : mundi dixit, impiórum et iniquórum : mundi dixit, de quo dicit Evangélium : Et mundus eum non cognóvit.

Resp. 2. (*ré-fa*)

Jú- das * mercá-tor pés- si- mus óscu-lo

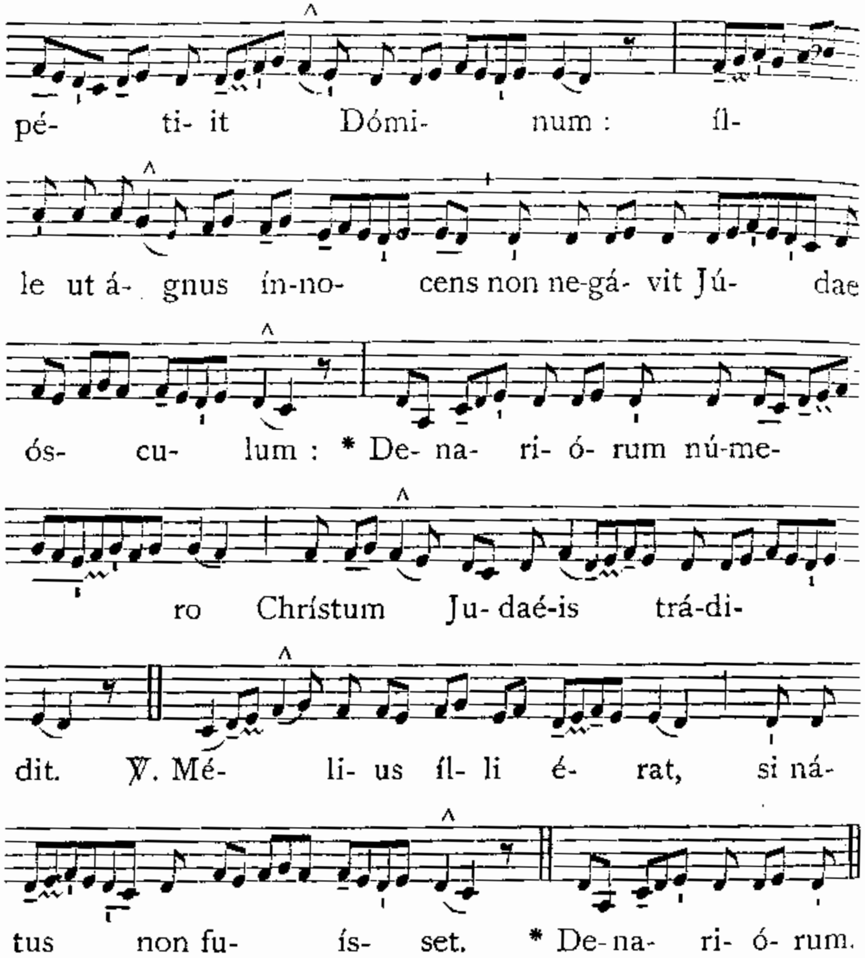

Lectio VI.

Quóniam vidi iniquitátem et contradictiónem in civitáte. Atténde glóriam crucis ipsíus. Jam in fronte regum crux illa fixa est, cui inimíci insultavérunt. Efféctus probávit virtútem : dómuit orbem non ferro, sed ligno. Lignum crucis contuméliis dignum visum est inimícis, et ante ipsum lignum stantes caput agitábant, et dicébant : Si Fílius Dei est, descéndat de cruce. Extendébat ille manus suas ad pópulum non credéntem, et contradicéntem. Si enim justus est, qui ex fide vivit; iníquus est, qui non habet fidem. Quod ergo hic ait, iniquitátem : perfídiam intéllige. Vidébat ergo Dóminus in civitáte iniquitátem et contradictiónem, et extendébat manus suas ad pópulum non credéntem, et contradicéntem : et tamen et ipsos exspéctans dicébat : Pater, ignósce illis, quia nésciunt quid fáciunt.

Resp. 8. (sol-do)

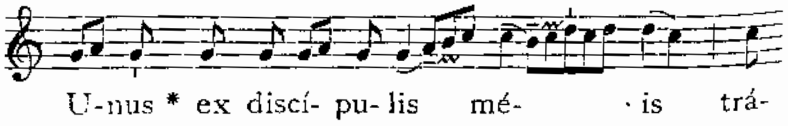

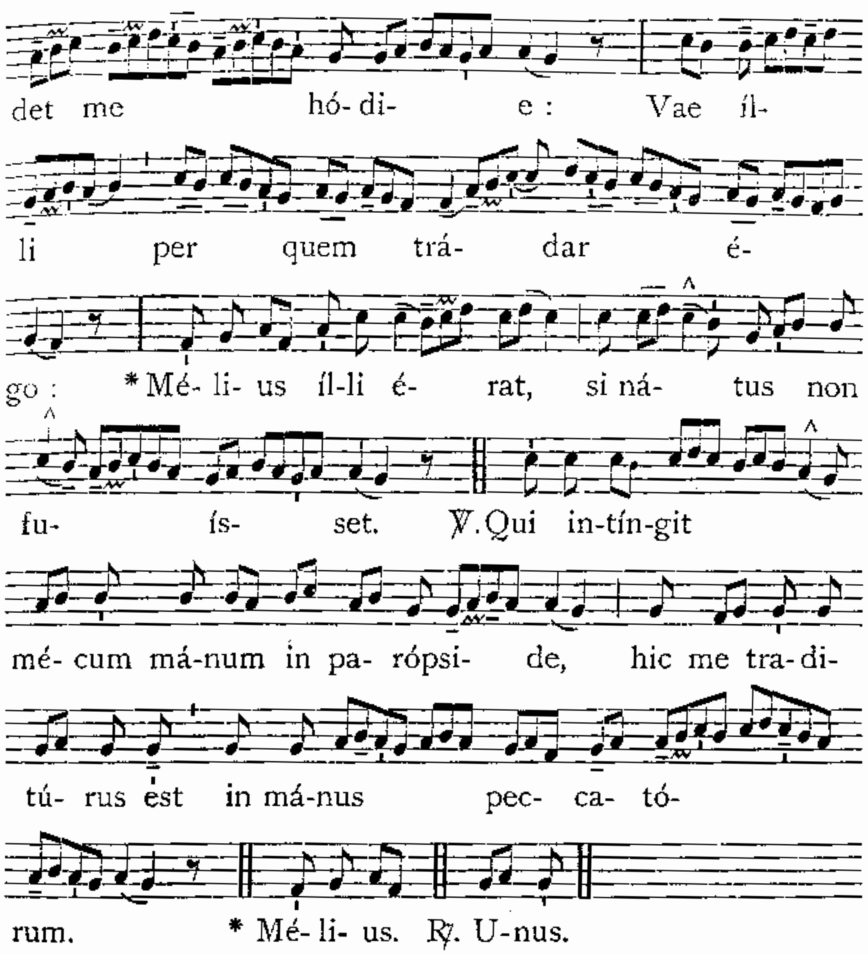

IN III. NOCTURNO.

1. Ant. 7. c (sol-ré)

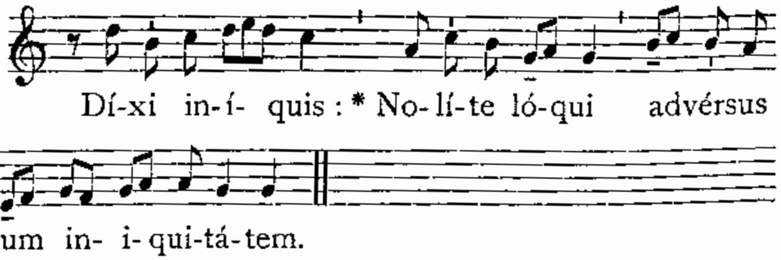

Psalmus 74.

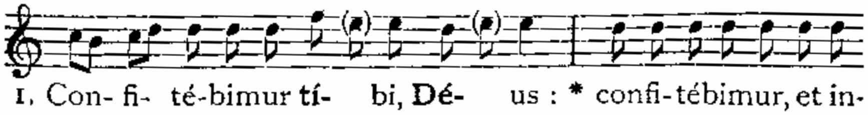

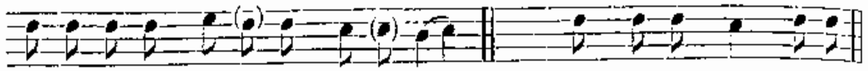

vo-cá-bimus **nó-** men **tú-** um. *Flexa:* ex hoc in hoc : ⊥

2. Narrábimus mirabília **túa** : * cum accépero témpus, égo justítias **judicá**bo.
3. Liquefácta est térra, et ómnes qui hábi**tant** in **éa** : * égo confirmávi colúmnas **éjus**.
4. Díxi iníquis : Nolíte iníque **ágere** : * et delinquéntibus : Nolíte exaltáre **córnu** :
5. Nolíte extóllere in áltum **córnu véstrum** : * nolíte lóqui advérsus Déum iniquitátem.
6. Quia neque ab Oriénte, neque ab Occidénte, neque a **desértis móntibus** : * quóniam **Déus júdex** est.
7. Hunc humíliat, et **hunc exáltat** : * quia cálix in mánu Dómini víni méri **plénus místo**.
8. Et inclinávit ex hoc in hoc : † verúmtamen faex éjus non est **exinaníta** : * bíbent ómnes **peccatóres térrae**.
9. Ego autem annunti**ábo** in **saéculum** : * cantábo **Déo Jácob**.
10. Et ómnia córnua peccatórum con**fríngam** : * et exaltabúntur **córnua** jústi.

2. Ant. 8. c (*sol-do*)

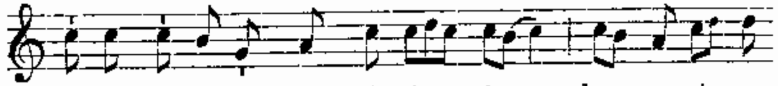

Térra trému- it * et qui- é- vit, dum. exsúrge-

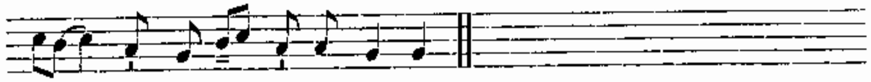

ret in ju-dí- ci- o Dé- us.

Psalmus 75.

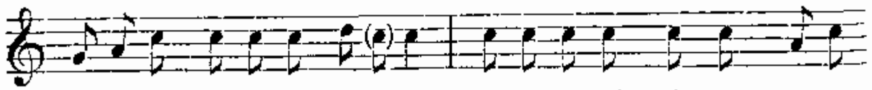

1. Nó-tus in Judaé-a **Dé-** us : * in Isra- el mágnum *nómen*

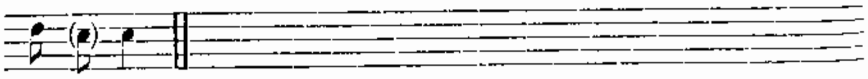

é- jus.

2. Et fáctus est in páce lócus **éjus** : * et habitátio *éjus in* **Síon**.
3. Ibi confrégit poténtias **árcuum**, * scútum, gládi*um, et* **béllum**.
4. Illúminans tu mirabíliter a móntibus **aetérnis** : * turbáti sunt ómnes insi*piéntes* **córde**.
5. Dormiérunt sómnum **súum** : * et nihil invenérunt ómnes víri divitiárum in má*nibus* **súis**.
6. Ab increpatióne túa, Déus **Jácob**, * dormitavérunt qui ascen*dérunt* **équos**.
7. Tu terríbilis es, et quis resístet **tíbi**? * ex tunc *íra* **túa**.
8. De caélo audítum fecísti **judícium** : * térra trémuit *et qui***évit**.

9. Cum exsúrgeret in judícium **Déus**, * ut sálvos fáceret ómnes mansu*étos* **térrae**.
10. Quóniam cogitátio hóminis confitébitur **tíbi** : * et relíquiae cogitatiónis díem féstum *ágent* **tíbi**.
11. Vovéte, et réddite Dómino Déo **véstro** : * ómnes, qui in circúitu éjus af*féritis* **múnera**.
12. Terríbili et éi qui áufert spíritum **príncipum**, * terríbili apud *réges* **térrae**.

3. Ant. 7. a (*sol-ré*)

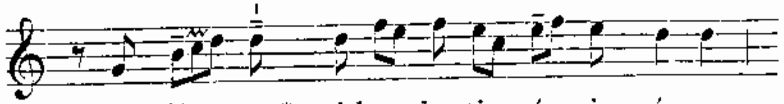

In dí- e * tri-bu- la-ti- ó- nis mé- ae

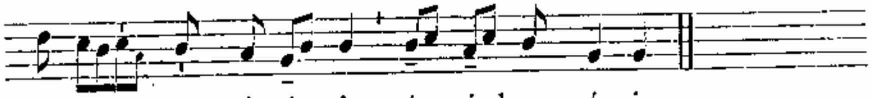

Dé- um exqui- sí- vi má- ni- bus mé- is.

Psalmus 76.

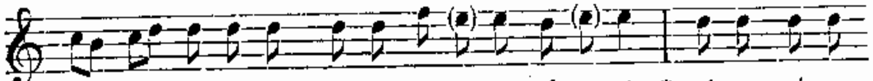

1. Vó- ce mé- a ad Dómi-**num** cla**má-** vi : * vó-ce mé- a

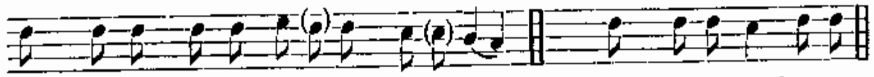

ad Dé- um, et **intén-** dit **mí-** hi. *Flexa* : exqui-sí-vi, †

2. In díe tribulatiónis méæ Déum exquisívi, † mánibus méis nócte **cóntra** **éum** : * et non **súm decéptus**.
3. Rénuit consolári **ánima méa** : * mémor fúi Déi, et delectátus sum, et exercitátus sum : et defécit **spíritus méus**.
4. Anticipavérunt vigílias **óculi méi** : * turbátus sum, et non **súm** locútus.
5. Cogitávi **díes antíquos** : * et ánnos aetérnos in **ménte há**bui.
6. Et meditátus sum nócte cum **córde méo**, * et exercitábar, et scopébam **spíritum méum**.
7. Numquid in aetérnum projíciet **Déus** : * aut non appónet ut complacítior sit **ádhuc**?
8. Aut in finem misericórdiam **súam abscíndet**, * a generatióne in gene**ratiónem**?
9. Aut obliviscétur miseréri **Déus**? * aut continébit in íra súa miseri**córdias súas**?
10. Et díxi : † Nunc **coépi** : * haec mutátio déxter**ae Excélsi**.
11. Mémor fúi **óperum Dómini** : * quia mémor éro ab inítio mirabílium tuórum,
12. Et meditábor in ómnibus **opéribus túis** : * et in adinventiónibus túis exercébor.
13. Déus in sáncto vía túa : † quis Déus mágnus sicut **Déus nóster**? * tu es Déus qui fácis **mirabília**.
14. Nótam fecísti in pópulis **virtútem túam** : * redemísti in bráchio túo pópulum túum, fílios **Jácob**, et **Jóseph**.
15. Vidérunt te áquae, Déus, **vidérunt** te **áquae** : * et timuérunt, et turbátae **súnt abýssi**.

16. Multitúdo sónitus aquárum : * vócem dedérunt núbes.
17. Etenim sagittae túae tránseunt : * vox tonitrui túi in róta.
18. Illuxérunt coruscatiónes túae órbi térrae : * commóta est, et contrémuit térra.
19. In mári via túa, et sémitae túae in áquis múltis : * et vestígia túa non cognoscéntur.
20. Deduxísti sicut óves pópulum túum, * in mánu Móysi et Aaron.

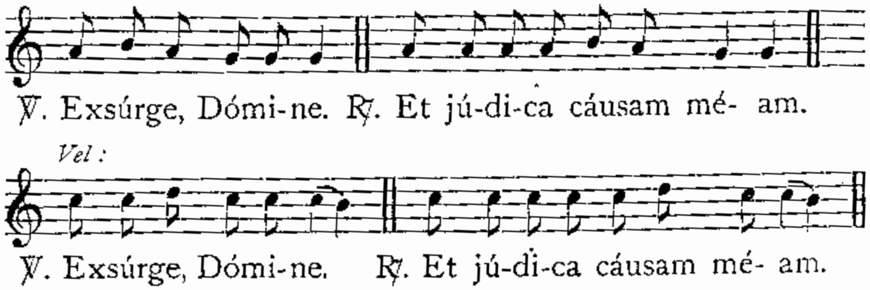

Pater noster. *secreto.*

De Epistola prima beáti Pauli Apóstoli ad Corínthios.

Lectio VII.

Cap. 11. d.

HOC autem praecípio : non laudans, quod non in mélius, sed in detérius convenítis. Primum quidem conveniéntibus vobis in Ecclésiam, áudio scissúras esse inter vos, et ex parte credo. Nam opórtet et haéreses esse, ut qui probáti sunt, manifésti fiant in vobis. Conveniéntibus ergo vobis in unum, jam non est Domínicam coenam manducáre. Unusquísque enim suam coenam praesúmit ad manducándum. Et álius quidem ésurit, álius autem ébrius est. Numquid domos non habétis ad manducándum et bibéndum? aut Ecclésiam Dei contémnitis, et confúnditis eos, qui non habent? Quid dicam vobis? Laudo vos? In hoc non laudo.

Resp. 7. (*sol-ré*)

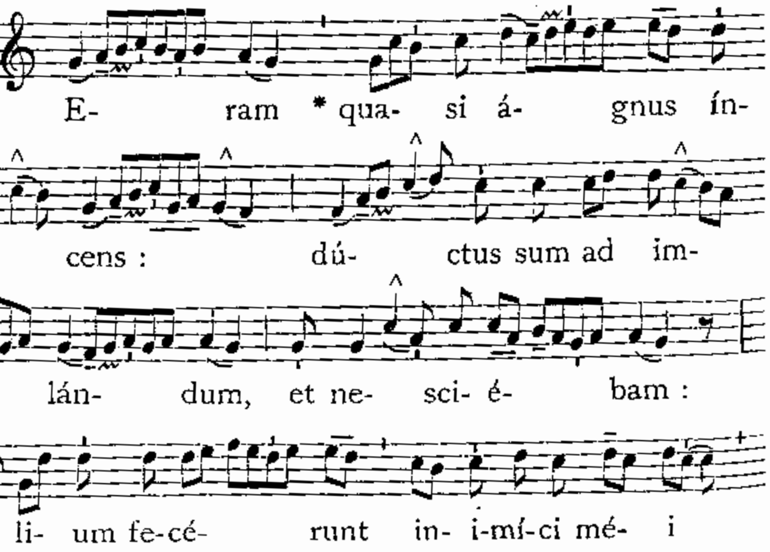

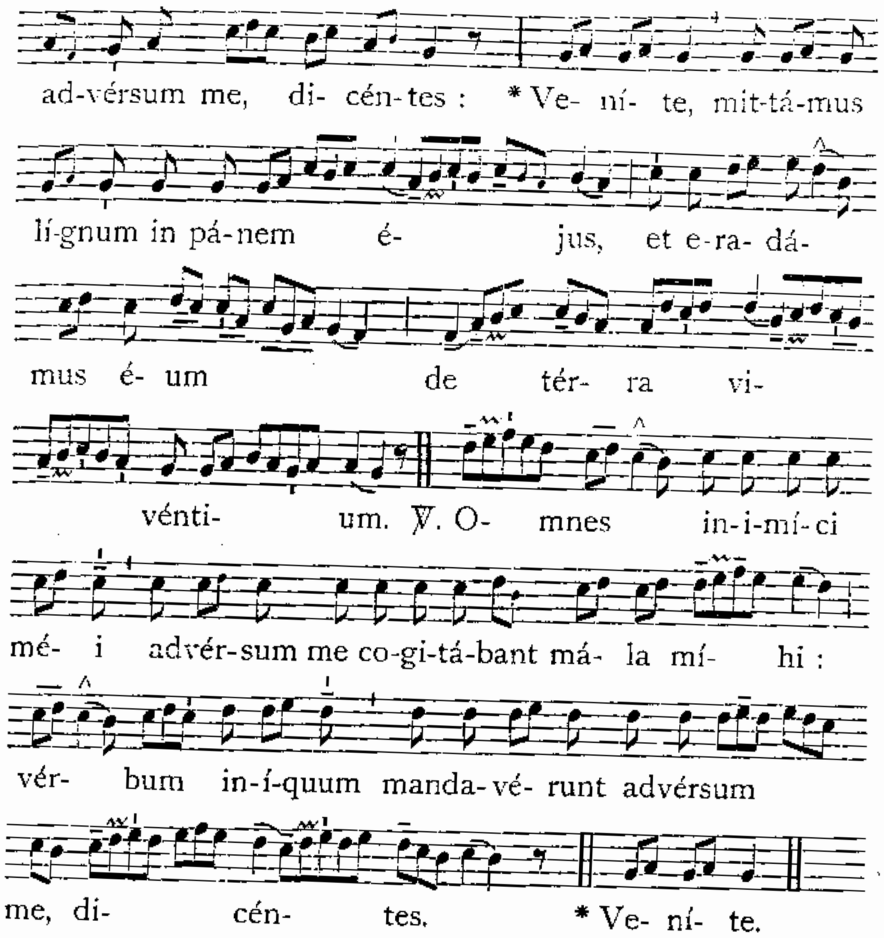

Lectio VIII.

EGO enim accépi a Dómino quod et trádidi vobis, quóniam Dóminus Jesus, in qua nocte tradebátur, accépit panem, et grátias agens fregit, et dixit : Accípite et manducáte : hoc est corpus meum, quod pro vobis tradétur : hoc fácite in meam commemoratiónem. Simíliter et cálicem, postquam coenávit, dicens : Hic calix novum testaméntum est in meo sánguine : hoc fácite, quotiescúmque bibétis, in meam commemoratiónem. Quotiescúmque enim manducábitis panem hunc, et cálicem bibétis : mortem Dómini annuntiábitis, donec véniat.

Resp. 7. (*sol-ré*)

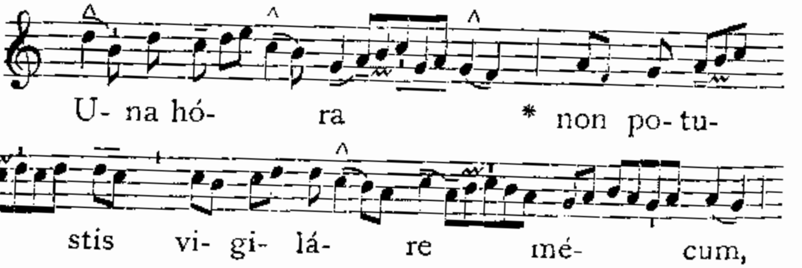

qui ex-horta-bá-mi-ni mó-ri pro

me? * Vel Jú-dam non vi-dé-tis, quó-

mo-do non dór-mit, sed festí-nat

trá-de-re me Ju-daé-is?

℣. Quid dormí-tis? súrgi-te, et o-rá-

te, ne in-tré-tis in ten-ta-ti-

ó-nem. * Vel Jú-dam.

Lectio IX.

Itaque quicúmque manducáverit panem hunc, vel biberit cálicem Dómini indígne, reus erit córporis et sánguinis Dómini. Probet autem seípsum homo: et sic de pane illo edat, et de cálice bibat. Qui enim mandúcat et bibit indígne, judícium sibi mandúcat et bibit, non dijúdicans corpus Dómini. Ideo inter vos multi infírmi et imbecílles, et dórmiunt multi. Quod, si nosmetípsos dijudicarémus, non útique judicarémur. Dum judicámur autem, a Dómino corrípimur, ut non cum hoc mundo damnémur. Itaque, fratres mei, cum convenítis ad manducándum, ínvicem exspectáte. Si quis ésurit, domi mandúcet: ut non in judícium conveniátis. Cétera autem, cum vénero, dispónam.

Resp. 1. (ré-la) Se-ni-ó-res * pó-pu-li consí-

li-um fe-cé-runt, * Ut Jé-sum dó-lo te-né-

rent, et oc-cí-de-rent: cum glá-di-

is et fú-sti-bus ex-i-é-runt tamquam ad

la-tró-nem. ℣. Col-legérunt pontí-fi-ces et pha-ri-

saé-i con-cí-li-um. * Ut Jé-sum. ℟. Se-

ni-ó-res.

AD LAUDES.

1. Ant. 8. G (sol-do) Justi-fi-cé-ris Dómi-ne * in sermó-ni-bus tú-is,

et víncas cum ju-di-cá-ris.

Psalmus 50.

1. Mi-se-ré-re mé-i **Dé**-us, se-cúndum mágnam mi-

se-ri-cór*di*-*am* **tú**-am.

2. Et secúndum multitúdinem miseratiónum tuárum, * déle iniqui*tátem* **méam**.
3. Amplius láva me ab iniquitáte **méa**: * et a peccáto *méo* **múnda** me.

4. Quóniam iniquitátem méam égo cognósco : * et peccátum méum contra *me est* sémper.

5. Tibi sóli peccávi, et málum coram te féci : * ut justificéris in sermónibus túis, et vincas cum *judi*cáris.

6. Ecce enim in iniquitátibus concéptus sum : * et in peccátis concépit me *máter* méa.

7. Ecce enim veritátem dilexísti : * incérta et occúlta sapiéntiae túae manifes*tásti* míhi.

8. Aspérges me hyssópo, et mundábor : * lavábis me, et super nívem *deal*bábor.

9. Audítui méo dábis gáudium et laetítiam : * et exsultábunt óssa hu*mili*áta.

10. Avérte fáciem túam a peccátis méis : * et ómnes iniquitátes *méas* déle.

11. Cor múndum créa in me Déus : * et spíritum réctum innova in viscé*ribus* méis.

12. Ne projícias me a fácie túa : * et spíritum sánctum túum ne áu*feras* a me.

13. Rédde míhi laetítiam salutáris túi : * et spíritu princip*áli con*fírma me.

14. Docébo iníquos vias túas : * et impii ad te *conver*téntur.

15. Líbera me de sanguínibus Déus, Déus salútis méae : * et exsultábit língua méa justí*tiam* túam.

16. Dómine lábia méa apéries : * et os méum annuntiábit *láudem* túam.

17. Quóniam si voluísses sacrifícium, dedíssem útique : * holocáustis non *dele*ctáberis.

18. Sacrifícium Déo spíritus contribulátus : * cor contrítum et humiliátum Déus *non de*spícies.

19. Benígne fac Dómine in bóna voluntáte túa Síon : * ut aedificéntur mú*ri Je*rúsalem.

20. Tunc acceptábis sacrifícium justítiae, oblatiónes et holocáusta : * tunc impónent super altáre *túum* vítulos.

2. Ant. 2. D (ré-fa)

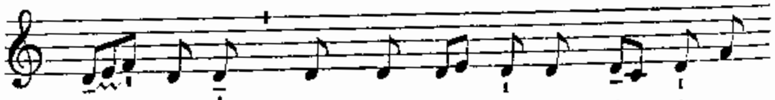

Psalmus 89.

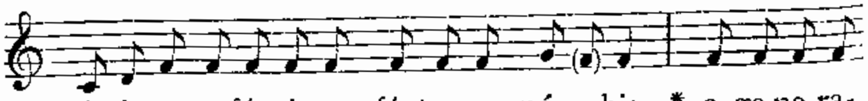

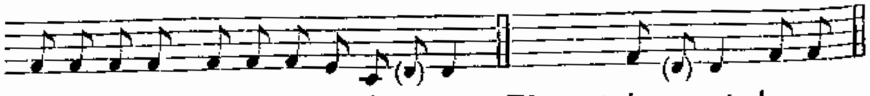

2. Priúsquam móntes fíerent, aut formarétur térra et órbis : * a saéculo et usque in saéculum tu *es* Déus.

3. Ne avértas hóminem in humilitátem : * et dixísti : Convertímini fílii hóminum.

4. Quóniam mille ánni ante óculos túos, * tamquam dies hestérna, quae *prae*teriit.

5. Et custódia in nócte, * quae pro níhilo habéntur, eórum án*ni* érunt.

6. Mane sicut hérba tránseat, † mane flóreat, et tránseat : * véspere décidat, indúret et *a*réscat.

7. Quia defécimus in íra túa, * et in furóre túo turbá*ti* súmus.

8. Posuísti iniquitátes nóstras in conspéctu túo : * saéculum nóstrum in illuminatióne vúl*tus* túi.

9. Quóniam ómnes díes nóstri defecérunt : * et in íra túa *de*fécimus.

10. Anni nóstri sicut aránea meditabúntur : * díes annórum nostrórum in ipsis, septuagín*ta* ánni.

11. Si autem in potentátibus, octogínta ánni : * et ámplius eórum, lábor *et* dólor.

12. Quóniam supervénit mansuetúdo : * et corri*pié*mur.

13. Quis nóvit potestátem írae túae? * et prae timóre túo íram túam dinu*me*ráre?

14. Déxteram túam sic nótam fac : * et erudítos córde in sa*pi*éntia.

15. Convértere Dómine úsquequo? * et deprecábilis ésto super sér*vos* túos.

16. Repléti súmus mane misericórdia túa : * et exsultávimus, et delectáti súmus ómnibus dié*bus* nóstris.

17. Laetáti súmus pro diébus, quibus nos humiliásti : * ánnis, quibus vídi*mus* mála.

18. Réspice in sérvos túos, et in ópera túa : * et dírige fílios *e*órum.

19. Et sit spléndor Dómini Déi nóstri super nos, † et ópera mánuum nostrárum dírige súper nos : * et ópus mánuum nostrá*rum* dírige.

3. Ant. 8. G (sol-do)

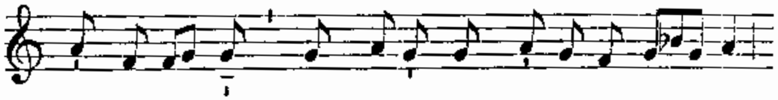

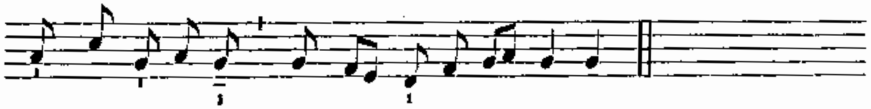

Psalmus 35.

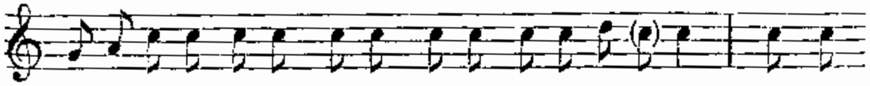

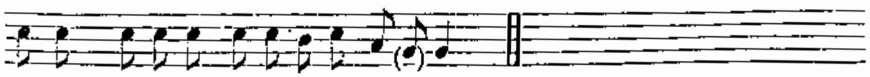

2. Quóniam dolóse égit in conspéctu éjus : * ut inveniátur iníquitas *éjus ad* ódium.

3. Vérba óris éjus iníquitas, et dólus : * nóluit intellígere ut *bene* ágeret.

4. Iniquitátem meditátus est in cubíli súo : * ástitit ómni víae non bónae, malítiam autem *non* odívit.

5. Dómine in caélo misericórdia túa : * et véritas túa us*que ad* núbes.

6. Justítia túa sicut móntes Déi : * judícia túa a*býssus* múlta.

7. Hómines, et juménta salvábis Dómine : * quemádmodum multiplicásti misericórdiam *túam* Déus.

8. Fílii autem hóminum, * in tégmine alárum tuá*rum spe*rábunt.

9. Inebriabúntur ab ubertáte dómus túae : * et torrénte voluptátis túae po*tábis* éos.

10. Quóniam apud te est fons vítae : * et in lúmine túo vidé*bimus* lúmen.

11. Praeténde misericórdiam túam sciéntibus te, * et justítiam túam his, qui *récto sunt* córde.

12. Non véniat míhi pes supérbiae : * et mánus peccatóris non *móveat* me.

13. Ibi cecidérunt qui operántur iniquitátem : * expúlsi sunt, nec potu*érunt* stáre.

4. Ant. 4. A* (la-ré)

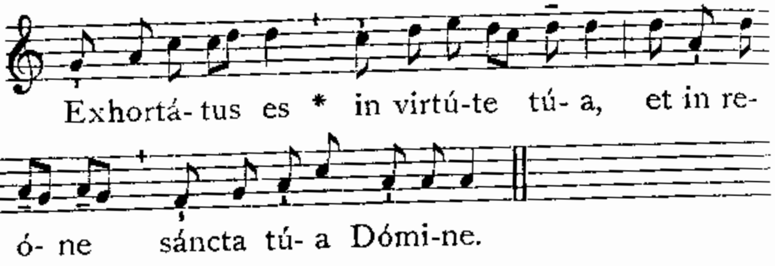

Canticum Moysi. *Exodi 15.*

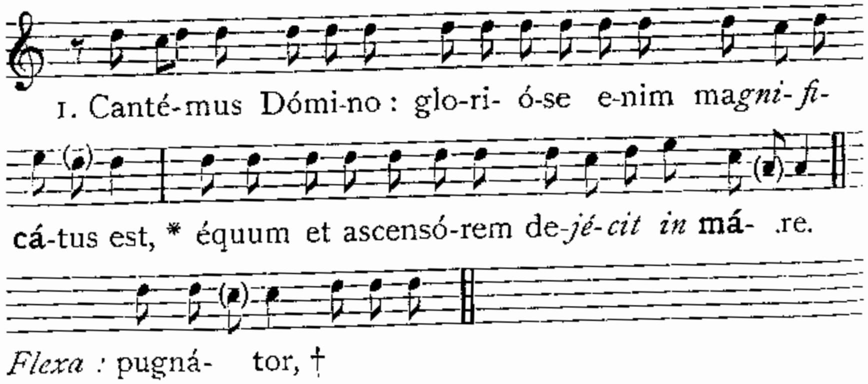

2. Fortitúdo méa et laus *méa* Dóminus, * et fáctus est mí*hi in sa*lútem :

3. Iste Déus méus, et glorifi*cábo* éum : * Déus pátris méi, et ex*altábo* éum.

4. Dóminus quasi vir pugnátor, † Omnípotens *nómen* éjus, * Cúrrus Pharaónis et exércitum éjus pro*jécit in* máre.

5. Elécti príncipes éjus submérsi sunt in *mári* Rúbro : * abýssi operuérunt éos, descendérunt in profún*dum quasi* lápis.

6. Déxtera túa, Dómine, magnificáta est in fortitúdine : † déxtera túa, Dómine, percússit *iní*micum. * Et in multitúdine glóriae túae deposuísti adver*sários* túos :

7. Misísti iram túam, quae devorávit éos *sicut* stípulam. * Et in spíritu furóris túi congre*gátae sunt* áquae :

8. Stétit *únda* flúens, * congregátae sunt abýssi in *médio* mári.

9. Díxit inimícus : Pérsequar et *compre*héndam, * dívidam spólia, implébitur *ánima* méa.

10. Evaginábo glá*dium* méum, * interfíciet *éos mánus* méa :

11. Flávit spíritus túus, et opéruit *éos* máre : * submérsi sunt quasi plúmbum in *áquis vehe*méntibus.

12. Quis símilis túi in fór*tibus*, Dómine? * quis símilis túi, magníficus in sanctitáte, terríbilis atque laudábilis, fáci*ens mira*bília?

13. Extendísti mánum túam, et devorávit *éos* térra. * Dux fuísti in misericórdia túa pópulo *quem rede*místi.

14. Et portásti éum in fortitú*dine* túa, * ad habitácu*lum sánctum* túum.

15. Ascendérunt pópuli, *et* iráti sunt : * dolóres obtinuérunt habita*tóres Phi*lísthiim.

16. Tunc conturbáti sunt príncipes Edom, † robústos Móab obtí*nuit* trémor : * obriguérunt ómnes habi*tatóres* Chánaan.

17. Irruat super éos formí*do et* pávor, * in magnitúdine *bráchii* túi :

18. Fiant immóbiles quasi lápis, † donec pertránseat pópulus *túus* Dómine, * dónec pertránseat pópulus túus iste, *quem posse*dísti.

19. Introdúces éos, et plantábis in mónte hacredi*tátis* túae, * firmíssimo habitáculo túo quod ope*rátus es* Dómine :

20. Sanctuárium túum Dómine, quod firmavérunt *mánus* túae. * Dóminus regnábit in ae*térnum, et* últra.

21. Ingréssus est enim éques Phárao cum cúrribus et equítibus *éjus in* máre : * et redúxit super éos Dómi*nus áquas* máris.

22. Fílii autem Israel ambulavé*runt per* síccum * in *médio* éjus.

5. Ant. 2. D (ré-fa)

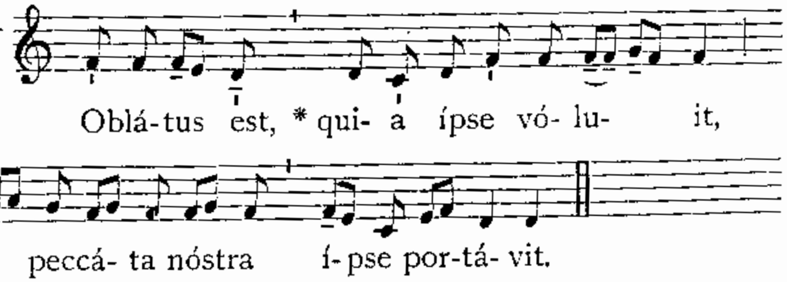

Psalmus 146.

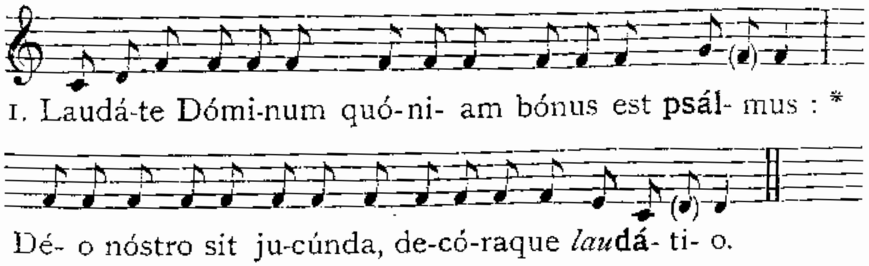

2. Aedíficans Jerúsalem Dóminus : * dispersiónes Israélis con*gre*gábit.

3. Qui sánat contrítos córde : * et álligat contritiónes *eó*rum.

4. Qui númerat multitúdinem stellárum : * et ómnibus éis nómi*na* vócat.
5. Mágnus Dóminus nóster, et mágna virtus éjus : * et sapiéntiae éjus non *est* númerus.
6. Suscípiens mansuétos Dóminus : * humílians autem peccatóres usque *ad* térram.
7. Praecínite Dómino in confessióne : * psállite Déo nóstro *in* cíthara.
8. Qui óperit caélum núbibus : * et párat tér*rae* plúviam.
9. Qui prodúcit in móntibus foénum : * et hérbam servitú*ti* hóminum.
10. Qui dat juméntis éscam ipsórum : * et púllis corvórum invocánti*bus* éum.
11. Non in fortitúdine équi voluntátem habébit : * nec in tíbiis víri beneplácitum *érit* éi.
12. Beneplácitum est Dómino super timéntes éum : * et in éis, qui spérant super misericórdi*a* éjus.

Capitulum et Hymnus non dicuntur in hoc triduo.

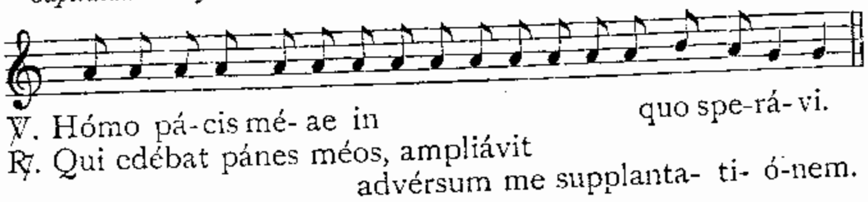

Ad Bened. Ant. 1. g (ré-la)

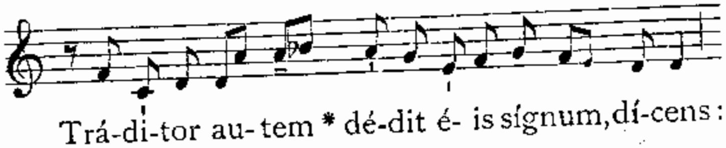

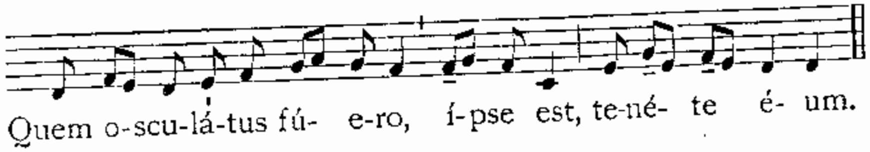

Canticum Zachariae. *Luc. 1, 68-79.*

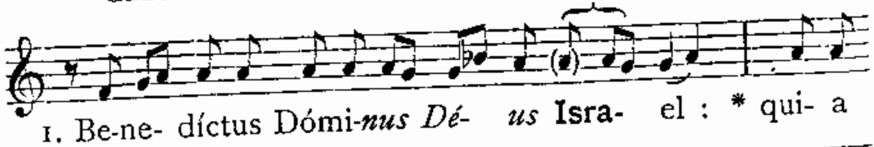

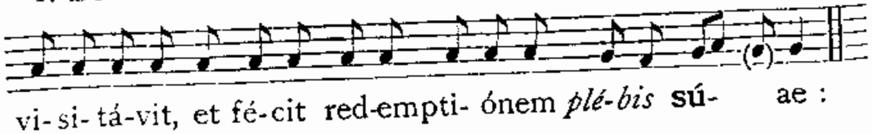

2. Et eréxit córnu *salútis* nóbis : * in dómo Dávid, púe*ri* súi.
3. Sicut locútus est *per os san*ctórum, * qui a saéculo sunt, prophe*tárum* éjus :
4. Salútem ex in*imícis* nóstris, * et de mánu ómnium *qui o*dérunt nos :
5. Ad faciéndam misericórdiam cum *pátribus* nóstris : * et memorári testaménti *súi* sáncti.
6. Jusjurándum, quod jurávit ad Abra*ham, pátrem* nóstrum, * datúr*um se* nóbis :

7. Ut sine timóre, de mánu inimicórum nostró*rum libe*ráti. * servi*ámus* ílli.
8. In sanctitáte, et justíti*a coram* ípso, * ómnibus di*ébus* nóstris.
9. Et tu, púer, Prophéta Altís*simi vo*cáberis : * praeíbis enim ante fáciem Dómini paráre *vías* éjus :
10. Ad dándam sciéntiam salú*tis plébi* éjus : * in remissiónem peccató*rum* eórum :
11. Per víscera misericórdi*ae Déi* nóstri : * in quibus visitávit nos, óri*ens ex* álto :
12. Illumináre his, qui in ténebris, et in úm*bra mórtis* sédent : * ad dirigéndos pédes nóstros in *víam* pácis.

Interim dum dicitur Cant. Benedíctus, *exstinctis prius omnibus candelis in candelabro triangulari, praeter unam, quae posita est in summitate candelabri, exstinguuntur paulatim sex candelae positae a principio supra Altare, ita ut in ultimo versu exstinguatur ultima candela : similiter exstinguuntur lampades et luminaria per Ecclesiam. — Cum repetitur Ant.* Tráditor, *accipitur suprema candela ex candelabro, et absconditur sub Altari in cornu Epistolae.*

Repetita Antiphona post Benedíctus, *dicitur* ℣. *sequens :*

(M.M. ♪ = 152.)

5. (fa-do)

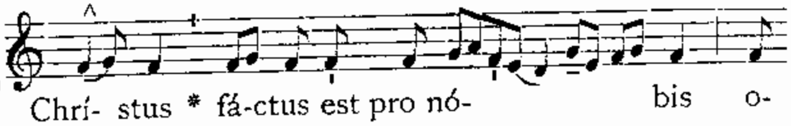

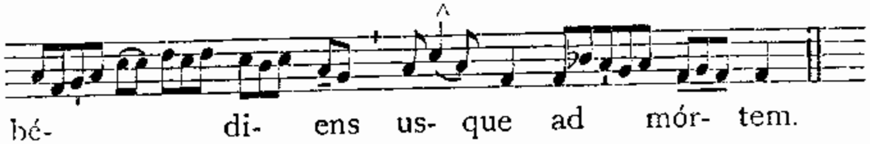

Secunda nocte additur :

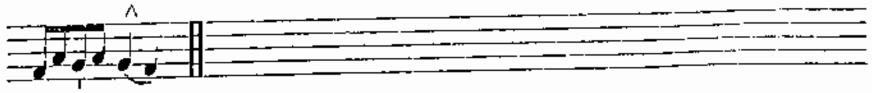

Tertia nocte additur :

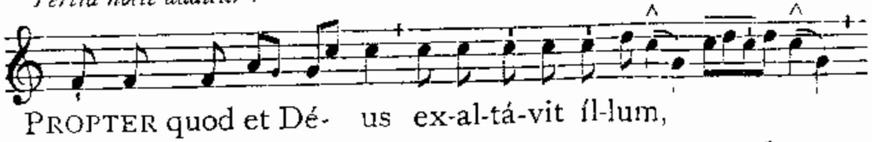

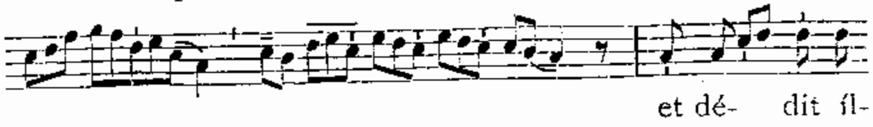

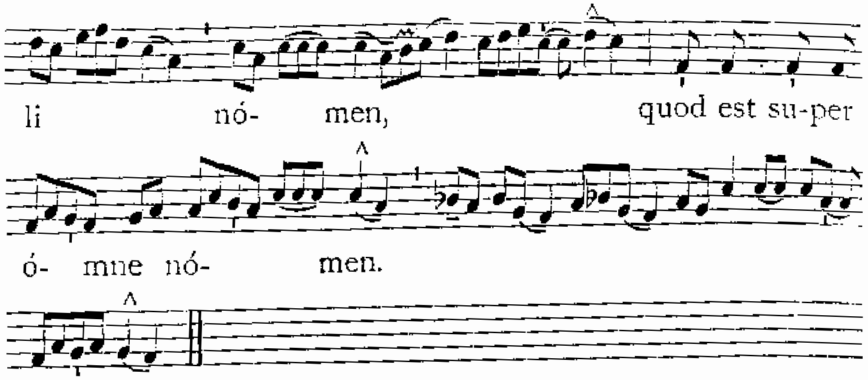

Et sic dicitur etiam per omnes Horas diei (sed sine cantu).

Cum incipitur ℣. Christus factus est. *omnes genuflectunt, et eo finito, dicitur* Pater noster. *totum sub silentio. Postea Ps.* Miserére. 563. *aliquantulum altius.*

Quo finito, sine Orémus. *dicitur simili voce.*

Oratio.

Respice, quaésumus Dómine, super hanc famíliam tuam, pro qua Dóminus noster Jesus Christus non dubitávit mánibus tradi nocéntium, et crucis subire torméntum.

Sed Qui tecum vivit. *dicitur sub silentio. — Finita Oratione, fit fragor et strepitus aliquantulum: mox profertur candela accensa de sub Altari, et omnes surgunt, et cum silentio discedunt.*

AD HORAS.

Tertia, Sexta et Nona, dictis secreto Pater noster, Ave Maria, *absolute inchoantur a Psalmis ut in Festis; quibus finitis dicitur* ℣. Christus factus est, etc., *flexis genibus, et dicitur secreto* Pater noster. *Ps.* Miserére. *Oratio.* Réspice. *ut supra (totum sine cantu). In hoc triduo non annuntiatur aliquid de Martyrologio, nec dicitur* Pretiósa.

AD MISSAM.

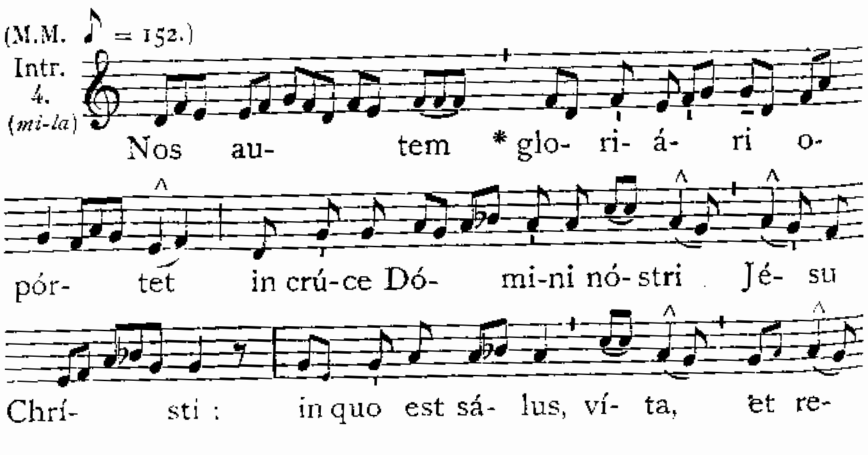

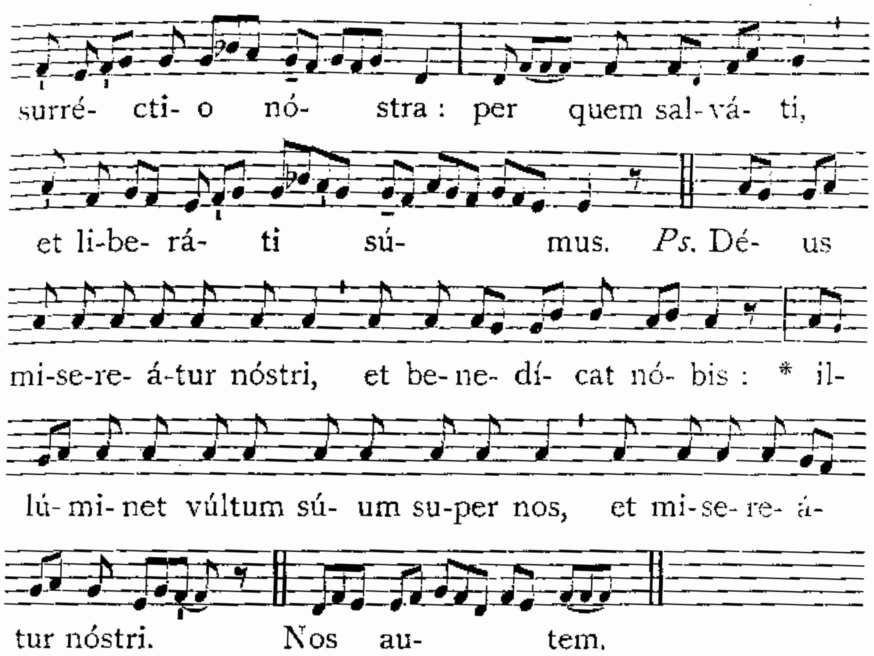

Dicitur Glória in excélsis. *Et tunc pulsantur campanae; et deinceps non amplius usque ad Sabbatum sanctum.*

Oratio.

Deus, a quo et Judas reátus sui poenam, et confessiónis suae latro praémium sumpsit, concéde nobis tuae propitiatiónis effectum : ut, sicut in passióne sua Jesus Christus Dóminus noster divérsa utrísque íntulit stipéndia meritórum; ita nobis, abláto vetustátis erróre, resurrectiónis suae grátiam largiátur. Qui tecum vivit.

Et haec Oratio tantum dicitur.

Lectio Epistolae beati Pauli Apostoli ad Corinthios. *1. Cor. 11.*

Fratres : Conveniéntibus vobis in unum, jam non est domínicam coenam manducáre. Unusquísque enim suam coenam praesúmit ad manducándum. Et álius quidem ésurit : álius autem ébrius est. Numquid domos non habétis ad manducándum et bibéndum? aut ecclésiam Dei contémnitis, et confúnditis eos qui non habent? Quid dicam vobis? Laudo vos? In hoc non laudo. Ego enim accépi a Dómino, quod et trádidi vobis, quóniam Dóminus Jesus in qua nocte tradebátur, accépit panem, et grátias agens fregit, et dixit : Accípite, et manducáte : hoc est corpus meum, quod pro vobis tradétur : hoc fácite in meam commemoratiónem. Simíliter et cálicem, postquam coenávit, dicens : Hic calix novum testaméntum est in meo sánguine : hoc fácite, quotiescúmque bibétis, in meam commemoratiónem. Quotiescúmque enim manducábitis panem hunc, et cálicem bibétis, mortem Dómini annuntiábitis donec véniat. Itaque quicúmque manducáverit panem hunc, vel bíberit cálicem Dómini indígne, reus erit córporis et sánguinis Dómini. Probet autem seípsum homo, et sic de pane illo edat, et de cálice bibat. Qui enim mandúcat et bibit indígne, judícium sibi mandúcat et bibit : non dijúdicans corpus Dómini. Ideo inter vos multi infírmi et imbecílles, et dórmiunt multi. Quod si nosmetípsos dijudicarémus, non útique judicarémur. Dum judicámur autem, a Dómino corrípimur, ut non cum hoc mundo damnémur.